

SYNDICAT INTERCOMMUNAL DE LA GRANDE PLAGNE

REGISTRE DES DELIBERATIONS DU COMITE SYNDICAL

REPUBLIQUE FRANCAISE

DEPARTEMENT DE LA SAVOIE

Nombre de délégués titulaires du SIGP : 13

Date de convocation : 04/11/2024

Nombre de délégués suppléants du SIGP : 5

Date d'affichage : 05/11/2024

Nombre de membres présents : 16

Nombre de votants : 10

Nombre de suffrages exprimés : 10

Délibération n° 2024-078

Le 12 novembre 2024 à 18 h 00, le Comité syndical s'est réuni en session ordinaire à La Plagne Tarentaise, sous la présidence de M. Jean-Luc BOCH.

Présents (10) :

AIME-LA-PLAGNE : M. Laurent DESBRINI, titulaire.
M. Michel GENETTAZ, titulaire.
Mme Corine MAIRONI-GONTHIER, titulaire.
M. Pascal VALENTIN, titulaire.

LA PLAGNE TARENTEISE : Mme Fabienne ASTIER, titulaire.
M. Jean-Luc BOCH, titulaire.
M. Pierre OUGIER, titulaire.
M. Romain ROCHET, titulaire.
M. Daniel-Jean VENIAT, titulaire.
M. Christian VIBERT, titulaire.

Egalement présents (6) :

AIME-LA-PLAGNE : M. Xavier URBAIN, suppléant.

CHAMPAGNY : M. Xavier BRONNER, titulaire.
M. Vincent RUFFIER des Aimes, suppléant.
M. René RUFFIER-LANCHE, titulaire.
M. Denis TATOUD, titulaire.

LA PLAGNE TARENTEISE : Mme Nathalie BENOIT, suppléante.

Excusés (2) : Mme Marie MARTINOD, suppléante d'Aime-la-Plagne.
M. Benoît VALENTIN, suppléant de La Plagne Tarentaise.

Secrétaire de séance : M. Christian VIBERT, titulaire de La Plagne Tarentaise.

Compétences optionnelles « Eau et Assainissement collectif » :
Depuis le 01 janvier 2016, seuls les délégués des communes d'Aime-La-Plagne et de La Plagne Tarentaise ayant transféré les compétences « Eau et Assainissement collectif » au Syndicat pour les sites d'altitude participent aux votes concernant l'eau et l'assainissement.

OBJET : eau et assainissement : compétence optionnelle : RAD 2023 ECHM du service public de l'eau potable du SIGP.

M. le Premier vice-président, délégué à l'Eau et à l'Assainissement :

Signale que l'article L 3131-5 du Code de la commande publique prévoit que « le concessionnaire produit chaque année un rapport comportant notamment les comptes retraçant la totalité des opérations afférentes à l'exécution du contrat de concession et une analyse de la qualité des ouvrages ou des services. Lorsque la gestion d'un service public est concédée, y compris dans le cas prévu à l'article L. 1121-4, ce rapport permet en outre aux autorités concédantes d'apprécier les conditions d'exécution du service public. ».

Rappelle que, conformément à l'article L 1411-3 du CGCT « Dès la communication du rapport mentionné à l'article L. 3131-5 du Code de la commande publique, son examen est mis à l'ordre du jour de la plus prochaine réunion de l'assemblée délibérante qui en prend acte. »

Signale que des analyses détaillées ont été présentées aux élus du Comité syndical au cours d'un préambule du Comité syndical du 08 octobre 2024 par le Cabinet ADRIAL CONSEILS, pour le service public de l'eau potable.

Vu la délibération n° 2024-064 du 08 octobre 2024 relative au RPQS 2023 ECHM pour le service public de l'eau potable.

Considérant qu'en préambule de la séance de ce jour, ECHM a détaillé son rapport 2023, ce qui a fait l'objet d'échanges et de questions.

Propose qu'avec l'ensemble de ces éléments, il soit pris acte du rapport annuel du délégataire ECHM de l'exercice 2023, pour le service public de l'eau potable.

Ayant assisté à la présentation du rapport annuel du délégataire ECHM 2023,

Le Comité syndical, après en avoir délibéré, et à l'unanimité,

Prend acte du rapport annuel 2023 fourni par le délégataire ECHM pour le service de l'eau potable (compétence optionnelle) ; ci-annexé.

Charge le Président de notifier la présente délibération à ECHM et aux communes membres concernées, avec une copie du rapport fourni par le délégué.

AINSI DELIBERE

Le Secrétaire de séance,
M. Christian VIBERT



Le Président,
M. Jean-Luc BOCH



SYNDICAT INTERCOMMUNAL
DE LA GRANDE PLAGNE
1395 Route de la Plagne - Les Prévagnes
73210 LA PLAGNE TARENTAISE

La présente délibération peut faire l'objet d'un recours gracieux auprès du Président du SIGP dans les deux mois suivant sa notification. Elle peut également faire l'objet d'un recours contentieux, auprès du Tribunal administratif de Grenoble, 2 Place de Verdun - Boîte Postale 1135 - 38022 Grenoble Cedex - Téléphone : 04 76 42 90 00 - Télécopie : 04 76 51 89 44 - Courriel : greffe.ta-grenoble@juradm.fr (dans le même délai, ou le cas échéant, dans les deux mois suivant le rejet du recours gracieux).

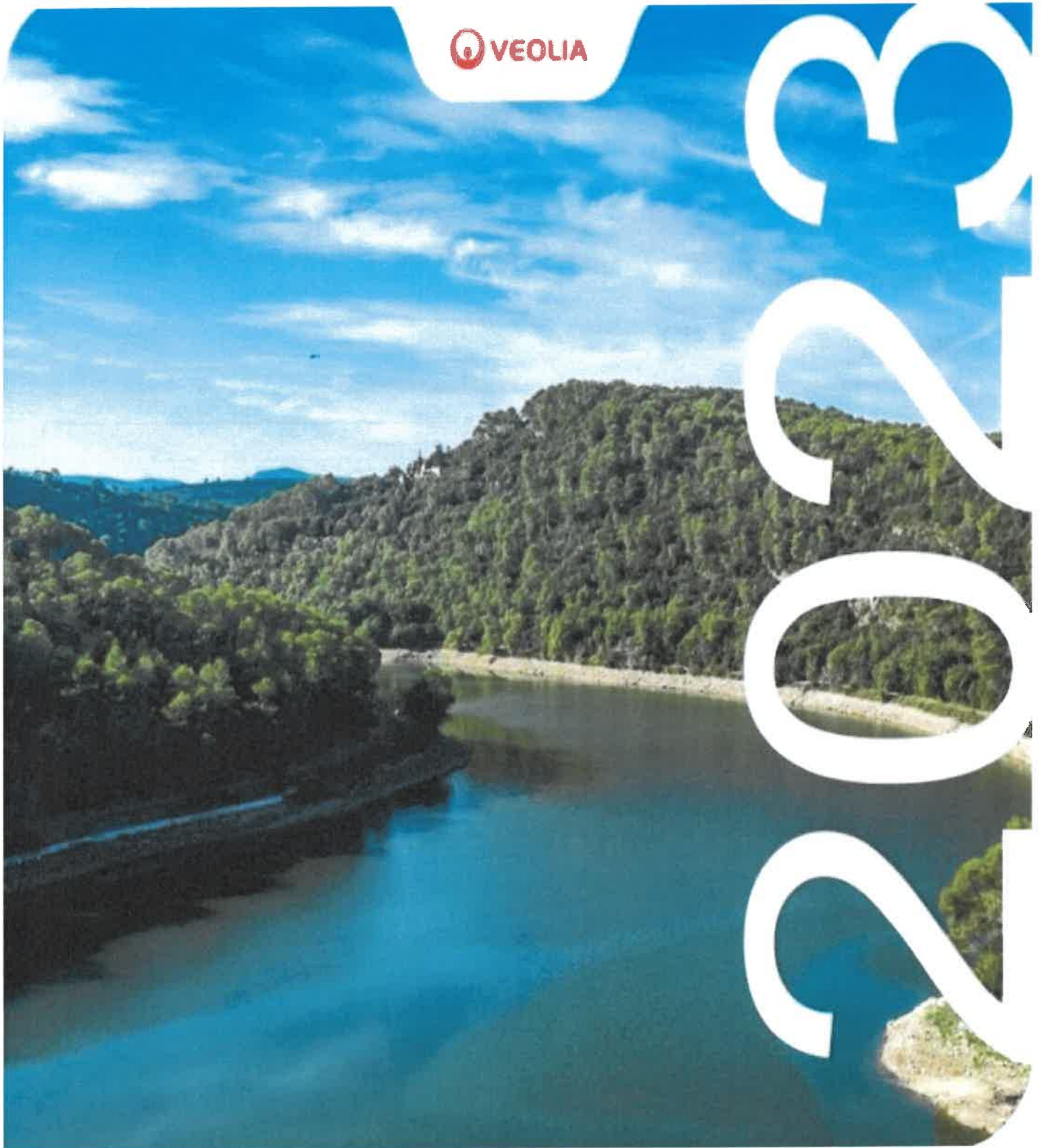

RAPPORT ANNUEL DU DÉLÉGATAIRE



SI de La Grande Plagne

RÈGLEMENT GÉNÉRAL SUR LA PROTECTION DES DONNÉES

Le Règlement Général pour la Protection des Données, entré en vigueur le 25/05/2018, a renforcé les droits et libertés des personnes physiques sur leurs données à caractère personnel. Afin de s'y conformer, les Responsables de traitement des données doivent adapter les mesures de protection les concernant. En conséquence, Veolia Eau France communique à travers le rapport annuel uniquement des données anonymisées ou agrégées.

REPERES DE LECTURE

Le document intègre différents pictogrammes qui vous sont présentés ci-dessous.

<i>Repère visuel</i>	<i>Objectif</i>
 ENGAGEMENT	Identifier rapidement nos engagements clés
 FOCUS	Mettre en évidence certaines de nos innovations et nos points différenciants
 RESPONSABILITE	Identifier nos démarches en termes de responsabilité environnementale, sociale, et sociétale

Gestion du document	Auteur	Date
Elodie ANXIONNAZ	Vincent HERVE	31/05/2024

Avant-propos



Veolia – Rapport annuel du délégataire 2023

Monsieur le Président,

J'ai le plaisir de vous adresser le **Rapport Annuel du Délégué** de votre service d'eau et d'assainissement pour l'année 2023. A travers ses différentes composantes techniques, économiques et environnementales, vous pourrez apprécier la performance de votre service.

Les manifestations régulières du dérèglement climatique font peser un risque croissant sur la ressource en eau, tant sur la quantité (le "trop peu" et le "trop") que sur la qualité. En particulier, les pénuries et tensions hydriques records des derniers étés ont mis au cœur de l'actualité la nécessaire préservation de notre ressource en eau. Le gouvernement a lancé au printemps 2023 son « plan Eau » dont l'un des objectifs est de réduire de 10 % les prélèvements d'eau d'ici 2030. Ses 53 mesures visent à répondre à trois enjeux majeurs : sobriété des usages, qualité et disponibilité de la ressource.

Au cours de cette année, nous avons observé une nette diminution des volumes d'eau consommés par les Français. Cette tendance, orientée vers la préservation, crée une dynamique durable qui amorce le changement de notre modèle économique. Nous percevons déjà les prémices de cette transformation, où l'accent est mis sur la responsabilité, la performance et la régénération. Notre objectif partagé est de garantir la sécurité des volumes disponibles tout en établissant un équilibre économique favorable pour l'ensemble de la communauté. La préservation de la ressource en eau et l'adaptation de notre modèle, notamment tarifaire, sont au cœur de nos enjeux.

En 2023, la qualité de l'eau est restée une priorité. Nos équipes ont fait preuve d'un engagement continu dans la lutte contre les micropolluants (par exemple les métabolites de pesticides et les PFAS) et le maintien de la qualité d'eau. Adoptant une attitude préventive, nous mettons en place des stratégies proactives pour garantir la sécurité sanitaire de l'eau que nous fournissons, dans la lignée de la nouvelle directive Eau potable.

Notre préoccupation concerne également la qualité des rejets dans l'environnement. Nous abordons avec rigueur ce sujet conformément à la nouvelle directive européenne Eaux résiduaires urbaines par des actions proactives pour minimiser les impacts environnementaux, tout en respectant les normes les plus strictes.

Nous sommes à vos côtés plus que jamais pour adapter votre service face aux conséquences du dérèglement climatique. Cette adaptation passera par des solutions telles que la réutilisation des eaux usées, dont les récents décrets simplifient la mise en œuvre ; l'amélioration du rendement réseau ; ou l'accompagnement vers la résilience des territoires face aux inondations et aux tempêtes.

2023 a été une période charnière, et notre rapport reflète notre engagement continu envers l'excellence opérationnelle, la durabilité environnementale et la satisfaction de nos clients. Nous sommes convaincus qu'ensemble, nous pouvons contribuer à bâtir un avenir où l'eau demeure une ressource accessible et sûre.

Je vous remercie de la confiance que vous accordez à nos équipes et vous prie d'agréer, Monsieur le Président, l'expression de mes salutations les plus respectueuses.

Pierre Ribaute,
Directeur Général, Eau France

Sommaire

1. L'ESSENTIEL DE L'ANNÉE	5
1.1 Un dispositif à votre service	6
1.2 Présentation du contrat	9
1.3 Les chiffres clés	10
1.4 Les indicateurs réglementaires 2023	11
1.5 Autres chiffres clés de l'année 2023	12
1.6 Le prix du service public de l'eau	14
1.7 L'essentiel de l'année 2023	15
2. LES CONSOMMATEURS DE VOTRE SERVICE ET LEUR CONSOMMATION	35
2.1 Les consommateurs abonnés du service	36
2.2 La satisfaction des consommateurs : personnalisation et considération au rendez-vous	37
2.3 Données économiques	40
3. LE PATRIMOINE DE VOTRE SERVICE	42
3.1 L'inventaire des installations	43
3.2 L'inventaire des réseaux	46
3.3 Les indicateurs de suivi du patrimoine	48
3.4 Gestion du patrimoine	50
4. LA PERFORMANCE ET L'EFFICACITÉ OPÉRATIONNELLE POUR VOTRE SERVICE	52
4.1 La qualité de l'eau	53
4.2 La maîtrise des prélèvements sur la ressource, volumes et rendement du réseau	56
4.3 La maintenance du patrimoine	61
4.4 L'efficacité environnementale	65
5. RAPPORT FINANCIER DU SERVICE	67
5.1 Le Compte Annuel de Résultat de l'Exploitation de la Délégation (CARE)	68
5.2 Situation des biens	72
5.3 Les investissements et le renouvellement	73
5.4 Les engagements à incidence financière	76
6. ANNEXES	79
6.1 La facture 120 m3	80
6.2 Les données consommateurs par commune	1
6.3 La qualité de l'eau	1
6.4 Le bilan énergétique du patrimoine	1
6.5 Annexes financières	1
6.6 Reconnaissance et certification de service	1
6.7 Actualité réglementaire 2023	1
6.8 Glossaire	1
6.9 Attestations d'assurances	1

1.

L'ESSENTIEL DE L'ANNÉE

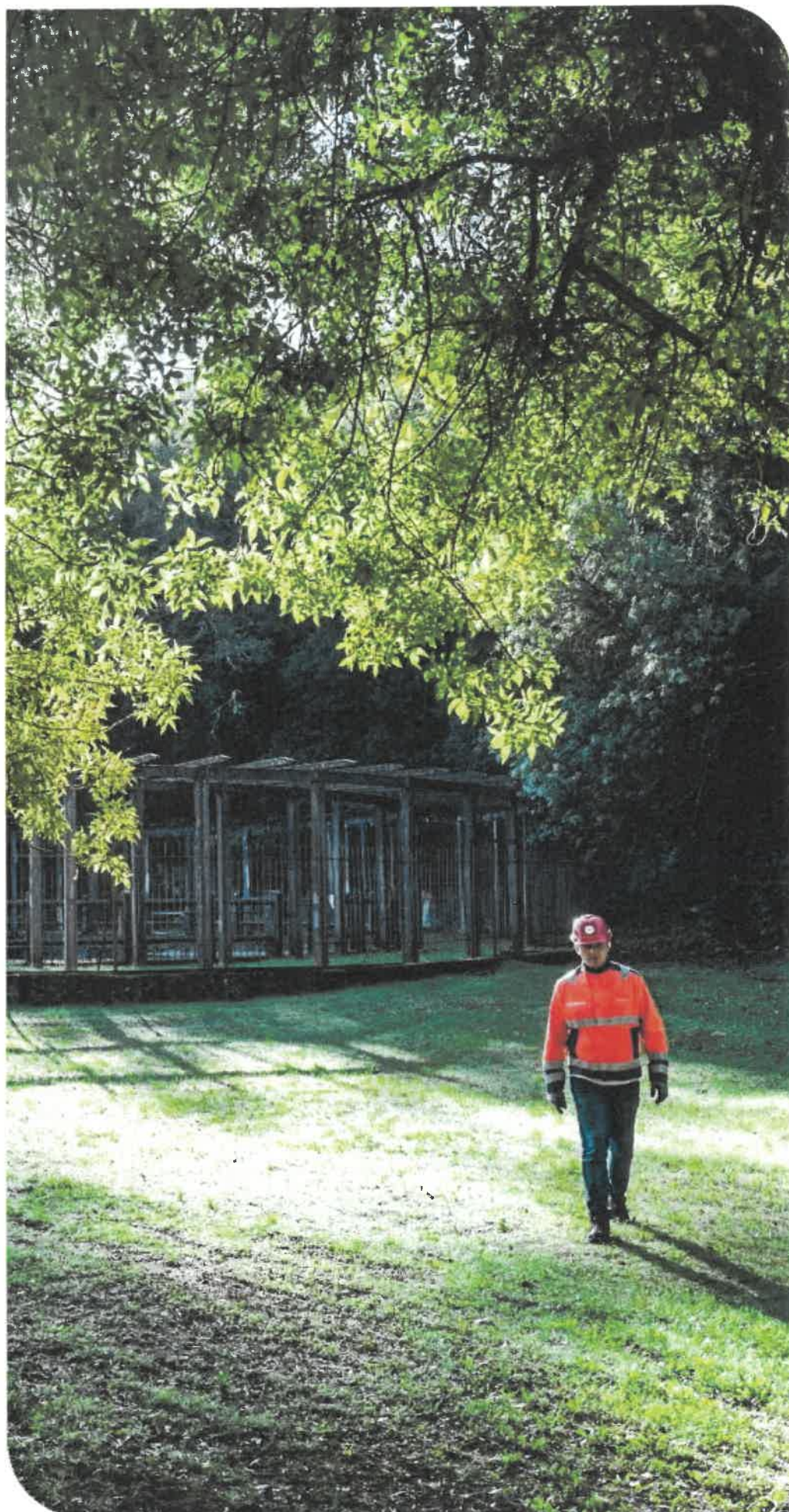

En tant que délégataire, Veolia s'engage à vous fournir, en toute transparence, l'ensemble des informations relatives à votre service d'eau. Cette première partie en fait la synthèse : vos interlocuteurs, les informations relatives à votre contrat, les faits marquants de l'année écoulée et les chiffres clés (indicateurs réglementaires et autres données chiffrées liées à la production et à la distribution, au patrimoine, aux services apportés aux consommateurs, etc.)

1.1 Un dispositif à votre service

VOTRE LIEU D'ACCUEIL

Bureau de BOURG SAINT MAURICE
157, Avenue du Stade
BP 51
73700 BOURG SAINT MAURICE



TOUTES VOS DÉMARCHES SANS VOUS DÉPLACER



**Contactez-nous
comme vous le souhaitez**

pour l'ensemble de vos démarches : consultation et paiement de votre facture, relevé d'index, déménagement, changement de coordonnées...

-  **Appli "Veolia et moi"**
Android ou Apple 24h/24 et 7J/7
-  
-  **www.eau.veolia.fr**
24h/24 et 7J/7
-  **0969 323 458***
du lundi au vendredi de 8h à 19h / samedi de 9h à 12h
*Appel non surtaxé - 24/7 pour les urgences techniques
-  **Veolia Eau - TSA 50119 - 37911 Tours Cedex 9**
-  **Accueil à Bourg Saint Maurice** 157 avenue du stade
Lundi 8h30 à 12h - 14h à 17h | mardi et jeudi de 14h à 18h
mercredi et vendredi 8h30 à 12h

 **Le+**
Des services de retranscription pour les personnes
en situation de handicap visuel ou auditif



Territoire Isère Savoie



Ensemble, faire de l'eau un accélérateur de la transformation écologique dans les territoires

CHIFFRES CLÉS

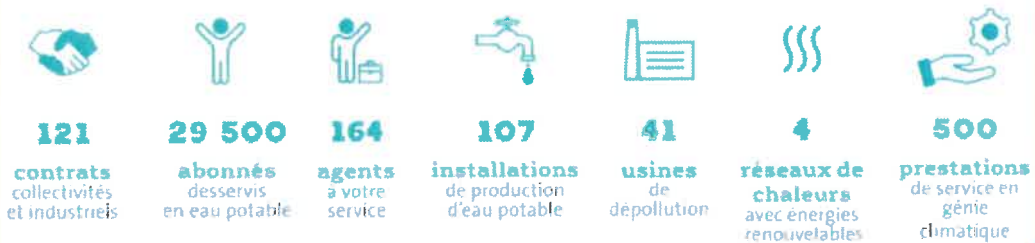

EAU

NOTRE ÉQUIPE DE DIRECTION DU TERRITOIRE

MANAGERS DE SERVICE LOCAL



DAVID DEMERET
 Directeur de Territoire
 06 21 83 74 42
 david.demeret@veolia.com
 864 Chemin des Fontaines
 CS 4003 38190 BERNIN



BERTRAND RICHEL
 Directeur des Opérations
 bertrand.richel@veolia.com
 06 21 22 07 20



LOUIS PEROT
 Directeur du Développement
 louis.perot@veolia.com
 06 12 85 15 95



PIERRE PHILIPPE CAGNIN
 Responsable Consommateurs
 pierre-philippe.cagnin@veolia.com
 06 13 13 98 41



GUILLAUME TRAUCHESSEC
 Grand Lac - Usines 38
 guillaume.trauchessec@veolia.com
 06 11 11 22 90



THOMAS VEILLARD
 Travaux
 thomas.veillard@veolia.com
 07 69 46 44 59



JULIEN RENAUD
 Énergie Savoie
 julien.renaud@veolia.com
 06 13 37 84 95



VINCENT HERVÉ
 Tarentaise / Arly
 vincent.herve@veolia.com
 06 12 04 40 44



DIDIER KATGELY
 Énergie Vercors
 didier.katgely@veolia.com
 06 14 68 60 90



NICOLAS CHAMPOUSSIN
 Tarentaise Usines
 nicolas.champoussin@veolia.com
 06 15 16 65 08



BRUNO ROUSSEAU
 Grésivaudan/Vercors/Combe de Savoie
 bruno.rousseau@veolia.com
 06 14 18 73 70



LIONEL JEANTET
 Énergie Les Arcs
 lionel.jeantet@veolia.com
 06 13 09 01 80

- 
Relation Attentionnée
- 
Sécurité au travail
- 
Gestion des talents
- 
Ethique et conformité
- 
Cybersécurité

**Contact
consommateurs**

09 69 32 34 58
eau.veolia.fr

**Territoire
Isère - Savoie**

864 Chemin des Fontaines
38 190 BERNIN
04 76 61 39 02
04 76 61 39 48

**Siège de la Région
Centre Est**

2-4 avenue des Canuts
69120 VAULX-EN-VELIN
04 26 20 61 00

www.veolia.fr



1.2 Présentation du contrat

Données clés

✓ Déléataire	ECHM
✓ Périmètre du service	AIME-LA-PLAGNE, LA PLAGNE TARENTOISE
✓ Numéro du contrat	ZU680
✓ Nature du contrat	Affermage
✓ Date de début du contrat	01/09/2016
✓ Date de fin du contrat	31/08/2031
✓ Liste des avenants	

Avenant N°	Date d'effet	Commentaire
1	20/04/2021	Modification des dotations des fonds de développement durable et travaux

1.3 Les chiffres clés

SI de La Grande Plagne

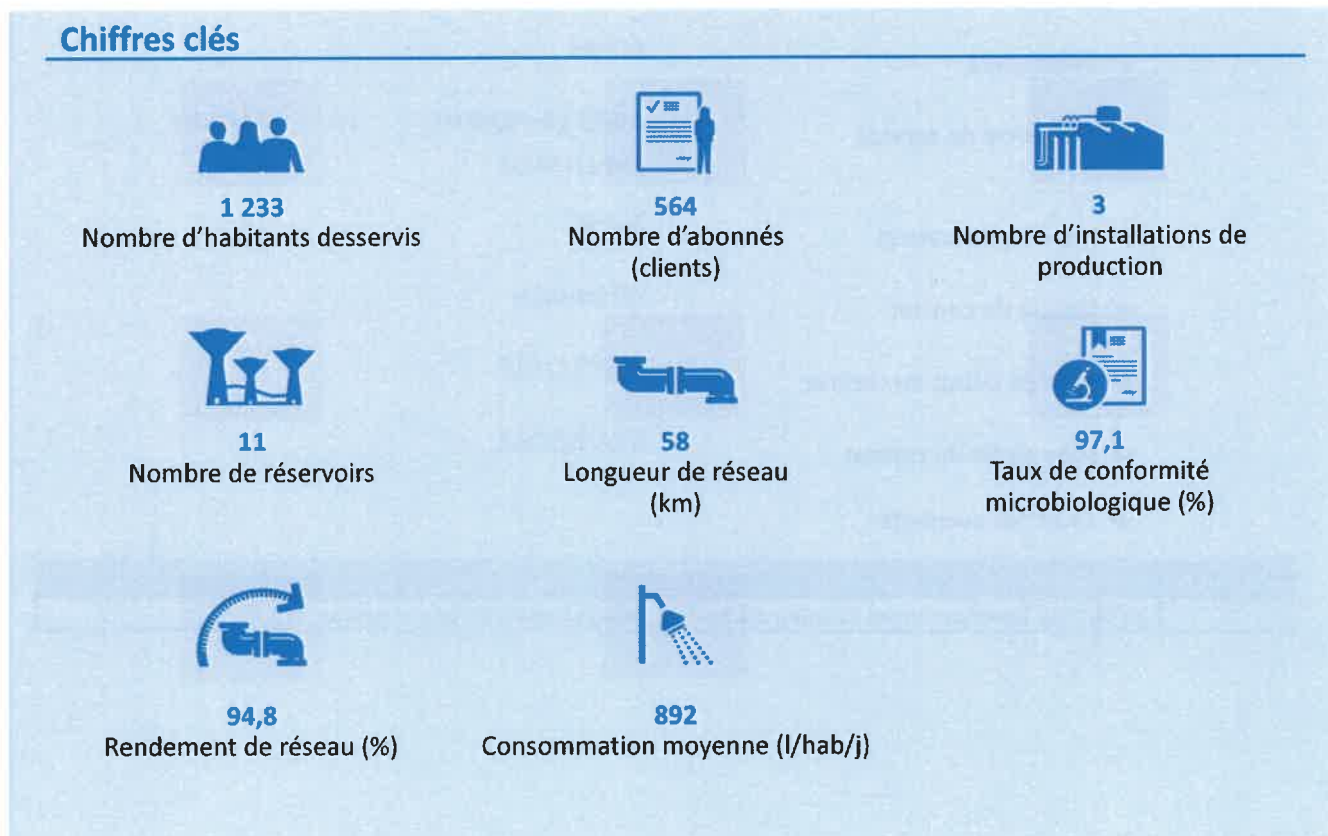

1.4 Les indicateurs réglementaires 2023

INDICATEURS DESCRIPTIFS DES SERVICES		PRODUCTEUR	VALEUR 2022	VALEUR 2023
[D101.0]	Nombre d'habitants desservis total (estimation)	Collectivité (2)	1 214	1 233
[D102.0]	Prix du service de l'eau au m ³ TTC	Délégataire	2,88 €/m ³	3,10 €/m ³
[D151.0]	Délai maximal d'ouverture des branchements pour les nouveaux abonnés défini par le service	Délégataire	1 j	1 j
INDICATEURS DE PERFORMANCE		PRODUCTEUR	VALEUR 2022	VALEUR 2023
[P101.1]	Taux de conformité des prélèvements microbiologiques	ARS (1)	100,0 %	97,1 %
[P102.1]	Taux de conformité des prélèvements physico-chimiques	ARS (1)	100,0 %	100,0 %
[P103.2]	Indice de connaissance et de gestion patrimoniale des réseaux d'eau potable	Collectivité et Délégataire (2)	109	120
[P104.3]	Rendement du réseau de distribution	Délégataire	94,6 %	94,8 %
[P105.3]	Indice linéaire des volumes non comptés	Délégataire	7,34 m ³ /jour/km	7,41 m ³ /jour/km
[P106.3]	Indice linéaire de pertes en réseau	Délégataire	2,72 m ³ /jour/km	2,82 m ³ /jour/km
[P107.2]	Taux moyen de renouvellement des réseaux d'eau potable	Collectivité (2)	0,50 %	0,26 %
[P108.3]	Indice d'avancement de la protection de la ressource en eau	Collectivité (1)	80 %	80 %
[P109.0]	Nombre d'abandons de créance et versements à un fonds de solidarité	Collectivité (2)	1	1
[P109.0]	Montant des abandons de créances ou des versements à un fonds de solidarité	Collectivité (2)	112	49
[P151.1]	Taux d'occurrence des interruptions de service non programmées	Délégataire	0,00 u/1000 abonnés	0,00 u/1000 abonnés
[P152.1]	Taux de respect du délai maximal d'ouverture des branchements pour les nouveaux abonnés	Délégataire	100,00 %	100,00 %
[P153.2]	Durée d'extinction de la dette de la collectivité	Collectivité	A la charge de la collectivité	
[P154.0]	Taux d'impayés sur les factures d'eau de l'année précédente	Délégataire	0,22 %	0,15 %
[P155.1]	Taux de réclamations	Délégataire	0,00 u/1000 abonnés	5,32 u/1000 abonnés

(1) La donnée indiquée est celle du système d'information du délégataire

(2) Les éléments de calcul connus du délégataire sont fournis dans le corps du présent rapport

En rouge figurent les codes indicateurs exigibles seulement pour les rapports soumis à examen de la CCSP

1.5 Autres chiffres clés de l'année 2023

L'EFFICACITE DE LA PRODUCTION ET DE LA DISTRIBUTION		PRODUCTEUR	VALEUR 2022	VALEUR 2023
VP.062	Volume prélevé	Délégataire	494 398 m ³	532 225 m ³
VP.059	Volume produit	Délégataire	478 898 m ³	515 933 m ³
VP.060	Volume acheté à d'autres services d'eau potable	Délégataire	m ³	m ³
	Volume mis en distribution (m ³)	Délégataire	478 898 m ³	515 933 m ³
VP.220	Volume de service du réseau	Délégataire	27 383 m ³	28 399 m ³
	Volume consommé autorisé année entière	Délégataire	452 908 m ³	489 009 m ³
	Nombre de fuites réparées	Délégataire	29	27
LE PATRIMOINE DE VOTRE SERVICE		PRODUCTEUR	VALEUR 2022	VALEUR 2023
	Nombre d'installations de production	Délégataire	3	3
	Capacité totale de production	Délégataire	8 400 m ³ /j	8 400 m ³ /j
	Nombre de réservoirs ou châteaux d'eau	Délégataire	11	11
	Capacité totale des réservoirs ou châteaux d'eau	Délégataire	9 850 m ³	7 650 m ³
	Longueur de réseau	Délégataire	58 km	58 km
VP.077	Longueur de canalisation de distribution (hors branchements)	Collectivité (2)	26 km	26 km
VP.140	Longueur de canalisation renouvelée par le délégataire	Délégataire	ml	34 ml
	Nombre de branchements	Délégataire	365	365
	Nombre de branchements en plomb	Délégataire	0	0
	Nombre de branchements en plomb supprimés	Délégataire	0	0
	Nombre de branchements neufs	Délégataire	1	0
	Nombre de compteurs	Délégataire	598	600
	Nombre de compteurs remplacés	Délégataire	17	4
LES CONSOMMATEURS ET LEUR CONSOMMATION D'EAU		PRODUCTEUR	VALEUR 2022	VALEUR 2023
	Nombre de communes	Délégataire	2	2
VP.056	Nombre total d'abonnés (clients)	Délégataire	571	564
	- Abonnés domestiques	Délégataire	569	564
	- Abonnés non domestiques	Délégataire		
	- Abonnés autres services d'eau potable	Délégataire	2	
	Volume vendu	Délégataire	383 170 m ³	439 941 m ³
	- Volume vendu aux abonnés domestiques	Délégataire	383 170 m ³	439 941 m ³
	- Volume vendu aux abonnés non domestiques	Délégataire	m ³	m ³
VP.061	- Volume vendu à d'autres services d'eau potable	Délégataire	m ³	m ³
	Consommation moyenne	Délégataire	862 l/hab/j	892 l/hab/j
	Consommation individuelle unitaire	Délégataire	729 m ³ /abo/an	754 m ³ /abo/an

(1) La donnée indiquée est celle du système d'information du délégataire

(2) Les éléments de calcul connus du délégataire sont fournis dans le corps du présent rapport

LA SATISFACTION DES CONSOMMATEURS ET L'ACCES A L'EAU	PRODUCTEUR	VALEUR 2022	VALEUR 2023
Existence d'une mesure de satisfaction consommateurs	Déléataire	Mesure statistique sur le périmètre du service	Mesure statistique sur le périmètre du service
Taux de satisfaction globale par rapport au Service	Déléataire	84 %	78 %
Existence d'une Commission consultative des Services Publics Locaux	Déléataire	Non	Non
Existence d'une Convention Fonds Solidarité Logement « Eau »	Déléataire	Oui	Oui
LES CERTIFICATS	PRODUCTEUR	VALEUR 2022	VALEUR 2023
Certifications ISO 9001, 14001, 50001	Déléataire	En vigueur	En vigueur
Réalisation des analyses par un laboratoire accrédité	Déléataire	Oui	Oui

1.6 Le prix du service public de l'eau

LA FACTURE 120 M³

En France, l'intégralité des coûts du service public est supportée par la facture d'eau. La facture type de 120m³ représente l'équivalent de la consommation d'eau d'une année pour un ménage de 3 à 4 personnes.

A titre indicatif sur la commune de LA PLAGNE TARENTEISE, l'évolution du prix du service de l'eau (redevances comprises, mais hors assainissement) par m³ [D102.0] pour 120 m³, au tarif en vigueur au 1^{er} janvier, est la suivante :

LA PLAGNE TARENTEISE Prix du service de l'eau potable	Volume	Prix Au 01/01/2024	Montant Au 01/01/2023	Montant Au 01/01/2024	N/N-1
Part délégataire			267,16	280,50	4,99%
Abonnement			159,10	167,04	4,99%
Consommation	120	0,9455	108,06	113,46	5,00%
Part syndicale			18,66	29,40	57,56%
Abonnement				10,00	
Consommation	120	0,1617	18,66	19,40	3,97%
Préservation des ressources en eau (agence de l'eau)	120	0,0682	8,18	8,18	0,00%
Organismes publics			33,60	34,80	3,57%
Lutte contre la pollution (agence de l'eau)	120	0,2900	33,60	34,80	3,57%
Total € HT			327,60	352,88	7,72%
TVA			18,02	19,41	7,71%
Total TTC			345,62	372,29	7,72%
Prix TTC du service au m3 pour 120 m3			2,88	3,10	7,64%

Le graphique ci-dessous présente la répartition du prix pour 120 m³ pour la commune de LA PLAGNE TARENTEISE :

Facture 120m³ / Répartition du prix du service de l'Eau

Organismes publics: 110€ (14,2 %)

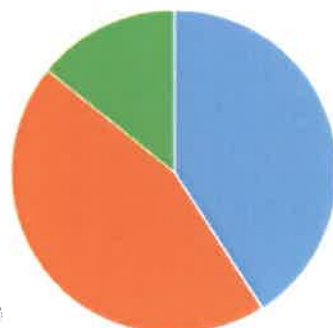

Service de l'eau: 318€ (40,9 %)

Service de l'assainissement: 349€ (44,9 %)

Les factures type sont présentées en annexe.

1.7 L'essentiel de l'année 2023

1.7.1 Principaux faits marquants et propositions d'améliorations

Qualité de l'eau

Les analyses réalisées par l'ARS révèlent une excellente qualité de l'eau distribuée : 97.14 % pour les paramètres microbiologiques et 100 % de conformité pour les paramètres physico-chimiques.

On relève une non conformité bactériologique le 30/01/2023 sur une installation privée située à Plagne Bellecôte : présence de 2 e.coli. L'analyse de recontrôle du 6 février était conforme.

Nombre d'abonnés et volumes vendus

Le nombre de clients est en légère baisse et s'établit à 564.

Les volumes consommés sont en hausse et passent de 452 908 m³ à 489 009 m³.

Performance du réseau de distribution d'eau

Le rendement de réseau s'établit à 94,8 %.

Le décret du 27 janvier 2012, qui est l'application de l'article 161 de la Loi Grenelle II visant à améliorer les performances environnementales, impose une obligation de moyens pour réduire les pertes en eau sur les réseaux de distribution d'eau potable.

Cet objectif d'amélioration de la performance des réseaux passe par

l'établissement de descriptifs détaillés des ouvrages de transport et de distribution d'eau suivi par l'indicateur de connaissance et de gestion patrimoniale des réseaux (ICGPR) qui doit compter au moins 40 points (sur 120). L'ICGPR en 2023 est de 120. **Cet objectif est donc atteint.**

la mise en œuvre d'un plan d'action visant à réduire les pertes d'eau suivi par le rendement du réseau de distribution, qui dans le cas de votre collectivité doit au moins atteindre le seuil de 75,25 % en 2023. Le rendement de l'exercice est de 94,8 %. **Cet objectif est donc largement atteint.**

Principaux travaux

ECHM a réalisé une refonte complète de la chambre de vanne du réservoir de Plagne 1800. Des vannes, coudes ainsi que le réducteur entre l'adduction et la distribution ont été renouvelés.

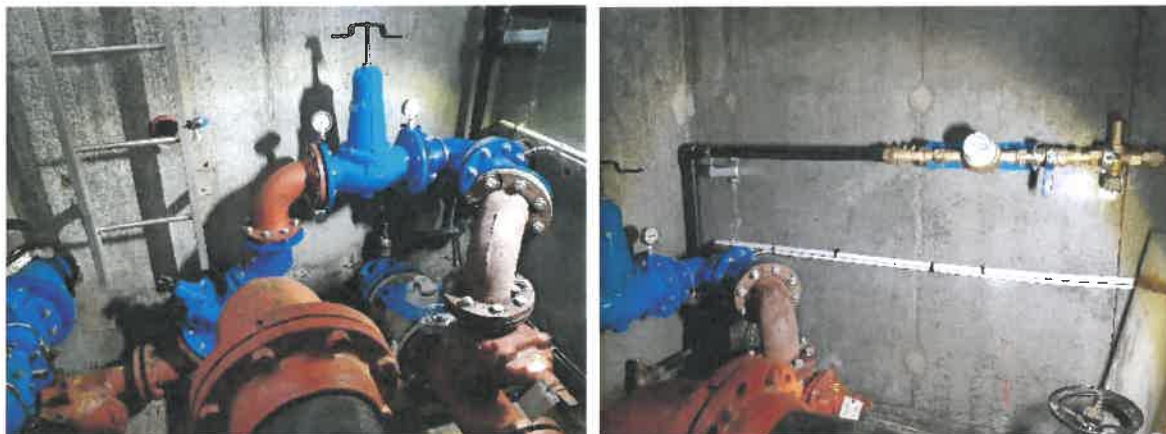

Nous avons posé une télégestion afin d'avoir le retour de marche des cordons chauffants des branchement AEP calorifugés et tracés du hameau de la Forêt.

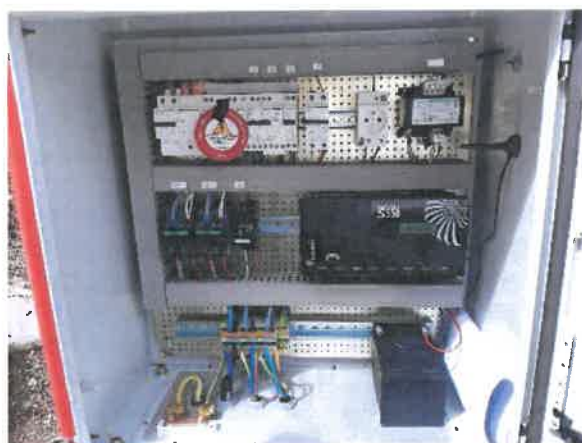

Le SIGP a financé les travaux de terrassement devant le réservoir de Plagne 1800. Les travaux de raccordement dans la chambre devant la carrière ont été réalisés par nos soins (té, vannes, ventouse...) Ces travaux ont permis de supprimer 150 ml d'acier en DN 150 en utilisant l'ancienne adduction en fonte en DN 200.



Nous avons fait intervenir un automaticien à l'usine de reminéralisation afin d'apporter quelques modifications au fonctionnement du programme (fonctionnement de la chloration, l'arrêt usine avec bâches et réservoir 200 m³ plein, démarrage usine en alternance F1 puis F2a/2b...).

Le SIGP a financé le raccordement de la vidange du réservoir de Plagne Village sur le collecteur EU en aval afin de permettre une vidange des cuves en hiver sans détruire la piste de ski. Nous avons également réalisé une modification hydraulique de la canalisation du Dou du Praz que nous avons prolongée jusque dans la chambre de vanne du réservoir afin de pouvoir accéder au compteur et à la vanne de sectionnement en hiver.



L'ensemble des réserves des travaux du bouclage de Plagne Soleil / Village ont été levés par le terrassier.

Le SIGP a financé la reprise totale de l'isolation du local de la Grande Rochette. Lors de ces travaux la porte d'accès au local a été agrandie et l'ancien accès, très dangereux, a été supprimé. ECHM a réalisé des modifications électriques et hydrauliques dans le local à cette occasion, comme l'ajout d'un deuxième télémechanique afin de pouvoir fonctionner sur une seule cuve en cas de dysfonctionnement, l'intégration des compteurs à la télégestion, l'ajout de sondes...



ECHM a réalisé le curage de la prise d'eau des Carelaz avec une pelle mécanique et procédé à la réfection de l'étanchéité de l'ouvrage.



Le SIGP a financé le nouveau périmètre de protection du captage des Carrelaz selon les préconisations de l'hydrogéologue.



Nous avons réparé la casse sur la vidange du réservoir des Bourtes. Suite à l'inspection télévisée, nous avons pris l'option de raccorder la vidange sur un autre pluvial en PVC quelques mètres plus haut.



Le SIGP a financé le déplacement du pompage vers le réservoir des Bourtes situé en regard sous les pistes dans un local à côté de la chambre de vannes de la stérilisation. Pour se faire, ECHM a cassé une dalle afin de pouvoir rentrer les pompes et réalisé l'ensemble des modifications hydrauliques.



Afin d'avoir une meilleure gestion de la ressource en eau et éviter un maximum le pompage pour remplir le lac de Forcle, la SAP a financé des travaux en amont et en aval du lac des Blanchets.

En amont de la retenue, des alimentations électriques ont été tirées au niveau de la prise d'eau des Carrelaz et du répartiteur des Blanchets. Ces travaux nous ont permis de poser des vannes réglantes et une télégestion sur ces deux ouvrages afin d'optimiser la répartition de l'eau entre les lacs de Forcle et des Blanchets.



En aval de la retenue, la SAP a financé la pose d'une chambre de vannes à côté de la tourelle sur la piste des sources et a également fait poser une canalisation en fonte DN 250 jusqu'à la retenue de Forcle. Ces travaux nous ont permis de poser des équipements hydrauliques et de télégestion afin de pouvoir interconnecter les deux retenues. Ces travaux permettent à la SAP de récupérer l'eau de vidange du lac des Blanchets qui est réalisée au printemps de chaque année.



LE SIGP a financé les modifications hydrauliques dans le réservoir de Plagne Village afin de remplacer le starter par une lyre incendie. Ceci nous a permis de poser une vanne motorisée afin de pouvoir intervenir rapidement en cas d'incendie.



ECHM a remplacé les deux ensembles clapets / crépines au pied des pompes de refoulement de l'Arc. Nous avons également remplacé la bonde de fond de la bache de reprise car fuyarde et ajouté une rallonge et un volant.



ECHM a remplacé les deux pompes de surpression à Roche de Mio.



Nous avons repris une partie de la canalisation 40 bars située juste en amont de la pompe 2 de la station de pompage de la Mine car en très mauvais état.

ECHM a réalisé la pose des équipements hydrauliques, té et vanne en DN 200, dans le nouveau regard de branchement du Manaka. Nous avons également posé les 29 postes de comptage de la résidence.

Nous avons mis aux normes et renouvelé 4 postes de comptage sur la Plagne.

Nous avons réparé et mis à la côte 14 regards AEP ainsi que les tampons foug de la cuve 400 m³ du réservoir de Plagne Village et du réservoir de la Roche de Mio arrachés par des dameuses.

L'enrobé devant le local CO2 a été repris afin de pouvoir ouvrir les portes en hiver.



Les principaux travaux de renouvellement de l'année :

Nous avons renouvelé la ventouse fuyarde sur l'adduction dans le réservoir du Biolet bas.

Suite à la casse du début d'année sur l'adduction du réservoir de 200 m³ devant le réservoir de Bellecôte. Nous avons renouvelé 18 ml de canalisation fonte par du PEHD de 125 en passant par l'extérieur de la chambre de vanne. Nous avons repris la pénétration dans le réservoir et réalisé la modification hydraulique à l'intérieur de la chambre de vanne du réservoir.



L'Hydrostab aval en DN 100 dans le regard sous les Hauts Bois à Aime 2000 a été renouvelé par un monostab suite au dysfonctionnement identifié lors de la campagne de contrôle des appareils de régulation.

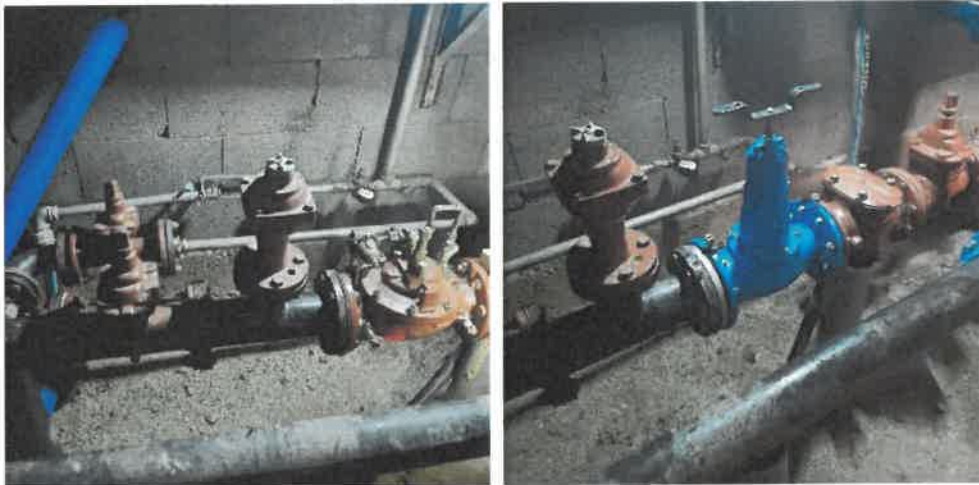

Nous avons procédé au renouvellement de 3 vannes réseau sur le secteur du SIGP.



ECHM a repris une partie du branchement AEP à l'entrée de la sous station des Hameaux 2 à Plagne Village ce qui nous a permis de supprimer un major stop fuyard.

Nous avons renouvelé l'armoire électrique du Biolet haut qui était très vétuste. La télégestion a été remplacée, nous avons ajouté des sondes et repris et ajouté les éclairages des chambres de vanne et des deux cuves.



Suite au gel, ECHM a procédé au renouvellement total d'un branchement AEP au lotissement de la forêt. Ce branchement a été posé à 40 cm de profondeur avec un tuyau calorifugé et tracé.



La vanne pelle fuyarde au niveau de la prise d'eau des Carellaz a été renouvelée par nos soins.



Le compteur du pompage de la Mine arrivant en fin de vie a été renouvelé par un débitmètre en PN 40.

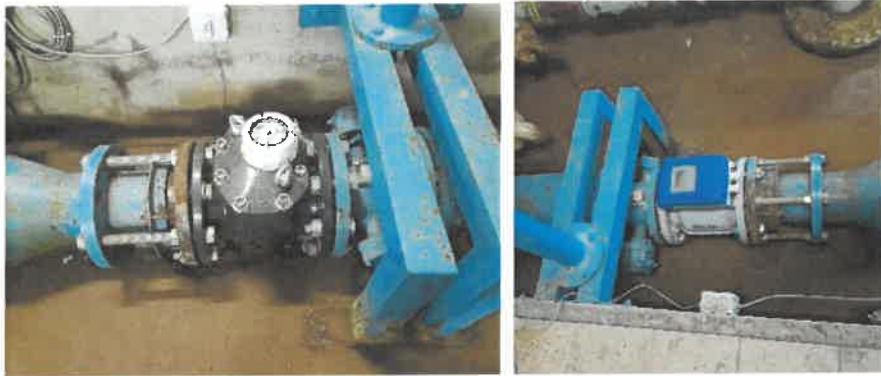

ECHM a procédé au renouvellement de 16 ml d'acier en DN 200 par du Pehd de 160 dans le vide sanitaire du paquebot à Aime 2000. Lors de ces travaux, nous avons ajouté une vanne de sectionnement en DN 150.



Faits marquants

Nous avons réalisé des recherches de fuite sur 16 799 ml de réseau.

Nous avons identifié et réparé 25 fuites, 6 sur canalisations et 19 sur branchements dont les principales relatées ci-après :

Nous avons identifié et réparé une fuite majeure (environ 80 m³/h) sur l'adduction en pleine saison hivernale. En effet, cette casse empêchait le remplissage des réservoirs.

ECHM a également identifié et isolé 2 fuites importantes sur des branchements qui avaient gelé en partie privée sur des bâtiments non occupés. Ces fuites représentaient des volumes importants, respectivement 30 et 20 m³/h.



Une fuite de 13 m³/h à également été rapidement isolée par nos soins sur le branchement du poteau incendie du White Pearl.

Nous sommes intervenus sur un manque d'eau au lotissement de la forêt. Le branchement avait gelé.



Les alimentations en eau dans le local de la Grande Rochette ainsi que le stockage d'eau avaient gelé suite à une panne électrique.



Lors de travaux, une fonte de 100 a été abîmée par un tiers à Plagne 1800.



Suite à un appel des pompiers nous sommes intervenus sur une fuite de 30 m³/h dans la sous station des Drus à Plagne Soleil.



Nous avons réparé la canalisation en PEHD de 110 en amont du lac des Blanchets qui s'était déboîtée.

Fond de travaux

Il n'y a pas eu de travaux en 2023.

Principales opérations de maintenance et d'entretien

Le lavage des réservoirs a été réalisé entre juin et novembre, le nettoyage et la désinfection des captages des Bourtes au mois d'août.



Entretien de l'ensemble des appareils de régulation du réseau.

Propositions d'améliorations

ECHM préconise les travaux d'améliorations suivants :

Continuer le remplacement des tuyauteries vétustes en acier essentiellement sur Plagne Centre.

Réhausser les canalisations rendues inaccessibles suite au chargement de terre en provenance du chantier du Manaka à Belle-Plagne.

Renouveler le réseau du lotissement de la Forêt devient une priorité aux vues des sinistres qui sont survenus sur ce secteur. Le renouvellement des branchements a débuté et devra se poursuivre dans les prochaines années.

Reprendre totalement la canalisation de transfert du CO2 entre le stockage à Belle-Plagne et l'usine de reminéralisation qui est de plus en plus fuyarde.

Renouveler les résines d'étanchéité des cuves 400 m³ des réservoirs de Village et du Biollet haut qui commencent à se déliter.

Développer les îlotages avec la pose de compteurs de fuite en regards télé gérés.

Réfléchir à la pose d'un bouclage du réseau AEP entre le Christina et le Graciosa à Plagne Centre.

Prévoir le renouvellement des canalisations du pompage de la Mine : chaque année nous reprenons des petites fuites sur ces aciers vieillissants.

Remplacer les portes des réservoirs par des portes isolées.

Réfléchir à l'amélioration de la qualité de l'eau distribuée en ajoutant une électrochloration sur la distribution du réservoir de Plagne 1800.

Poser des vannes incendies électriques afin d'améliorer la réactivité en cas de départ de feu. Ces vannes pourraient être manœuvrées depuis une prise de main à distance par les techniciens.

Continuer le déploiement de prélocalisateurs de fuites qui nous permettent une plus grande réactivité et un suivi plus fin du réseau sur les autres villages de La Plagne.

Prévoir un bouclage hydraulique sur Plagne Village. Cette amélioration permettrait de sécuriser l'alimentation unique de ces secteurs.

Déplacer les appareils de régulation de l'arrivée du lac des Blanchets situés dans un regard en amont de l'usine pour les mettre à l'intérieur de l'usine, ceci pour des questions d'accessibilité. Ces travaux pourraient se faire en même temps qu'une future augmentation de capacité de l'usine de traitement.

Optimiser le fonctionnement de l'usine en investissant dans un débitmètre et une vanne pilotée pour l'injection de CO2.

Les interventions des différents opérateurs sur les pistes de ski doivent donner lieu à des échanges rigoureux avec les gestionnaires de réseaux. Un point a été programmé avec l'aménageur du domaine skiable pour préciser les impératifs à respecter vis-à-vis des réseaux d'eau et d'assainissement.

Ressources en eau

La protection des ressources est effectuée avant l'été.

La pose d'un périmètre de protection de Rocher Fendu reste à finaliser.

1.7.2 Evolutions réglementaires

Chaque année, une sélection des textes réglementaires les plus marquants de l'année vous est proposée, accompagnée des impacts les plus significatifs sur la vie du service.

L'année 2023 a été marquée par la publication de textes législatifs et réglementaires particulièrement structurants, à court et moyen termes, pour les services d'eau. Vos interlocuteurs Veolia se tiennent à votre disposition pour répondre à vos différentes questions et échanger de manière approfondie sur leurs conséquences particulières pour votre service, notamment, les résultats d'analyses de qualité d'eau réalisées en 2023 sur votre service.

- **UN PLAN EAU : LA SOBRIÉTÉ AU SERVICE DU DÉVELOPPEMENT DES TERRITOIRES**

Le Plan Eau national a été rendu public le 30 mars 2023, à l'issue d'un été 2022 et d'un hiver 2023 marqués par un très fort déficit hydrique. Il se structure autour de trois axes, à savoir, organiser la sobriété pour tous les acteurs, optimiser la disponibilité de la ressource, préserver la qualité de l'eau.

Ce plan fixe un objectif de réduction de 10 % des prélèvements sur la ressource en eau à l'horizon 2030, pour tous les usages, à l'exception des usages pour irrigation agricole qui pourront demeurer constants.

A l'automne 2023, ce plan a été décliné sur chacun des grands bassins hydrographiques à travers un Plan d'Adaptation au Changement Climatique (PACC) qui précise la trajectoire de réduction des prélèvements par grand usage (alimentation en eau, industrie, agriculture...) au regard des projections d'évolution de la ressource en eau.

L'objectif de sobriété, tel qu'exprimé dans le Plan Eau et les différents PACC des grands bassins, n'a pas été traduit en 2023 en dispositions législatives ou réglementaires majeures.

Toutefois, la sobriété hydrique constitue désormais un critère à part entière de l'évaluation environnementale réglementaire des plans, programmes et projets, notamment les SCOT et les plans d'urbanisme.

Aussi, dorénavant, ce peut être la disponibilité de la ressource en eau qui fixe l'ambition de développement d'un territoire. Dans ce contexte nouveau, la maîtrise des consommations constitue une voie indispensable pour sécuriser un plan d'urbanisme ou un projet industriel porteur d'une ambition de développement local vis-à-vis des recours administratifs relatifs au partage de l'eau sur le territoire concerné.

Vos interlocuteurs Veolia se tiennent à votre disposition pour vous accompagner pour décliner cet objectif de sobriété sur votre service, conformément aux projets locaux de développement, et bâtir avec vous un service d'eau à faible empreinte hydrique tout en étudiant les vulnérabilités du service face à ce nouvel objectif de sobriété et de maîtrise des consommations.

- **LA RÉFORME DES REDEVANCES DES AGENCES DE L'EAU**

Cette réforme a été adoptée dans la loi de finances de l'année 2024. Il est prévu qu'elle soit effective à compter de l'année 2025 pour l'entrée en vigueur des douzièmes programmes des agences de l'eau (2025 - 2030). Des textes d'application sont attendus courant 2024 et viendront préciser ses modalités et son calendrier d'application.

Telle qu'adoptée dans la loi de finances 2024, cette réforme supprime certaines redevances existantes : pollution non-domestique et modernisation des réseaux de collecte (usage domestique et non-domestique). De même, cette réforme acte la fin de la prime pour performance épuratoire et le doublement possible de la redevance de prélèvement sur la ressource en eau pour cause de maîtrise insuffisante des pertes en eau sur le réseau d'eau (doublement dit 'Grenelle', encadré par un décret de janvier 2012).

Dans le même temps, ces différentes suppressions s'accompagnent de nouvelles redevances :

- une redevance pour consommation d'eau potable dont devront s'acquitter les abonnés au service ;

- deux redevances auxquelles seront assujetties directement les autorités organisatrices des services publics d'eau et d'assainissement.

Ces deux dernières redevances seront modulées au regard d'un certain nombre de critères de performance des services, à savoir :

- pour les services d'eau : le niveau des pertes en eau et la gestion du patrimoine ;
- pour les services d'assainissement : la conformité en équipement et en performance ainsi que l'effectivité de l'autosurveillance du système d'assainissement (réseau de collecte et stations d'épuration).

Pour la redevance assainissement, la conformité en équipement, c'est-à-dire le respect des prescriptions de l'arrêté préfectoral (acte administratif), sera un critère à caractère rédhibitoire. Son non-respect obèrera toute possibilité de modulation de cette nouvelle redevance.

De plus, les services, en tant qu'autorité organisatrice, disposeront de la faculté de reporter la contrepartie de ces deux redevances, assises sur la performance, qui seront appelées auprès d'eux sur une ligne spécifique de la facture des abonnés au service à travers un mécanisme de contre-valeur.

Enfin, cette réforme structurante des redevances survient dans un contexte d'augmentation des moyens d'intervention des agences de l'eau (Plan Eau) et s'accompagnera d'une refonte des indicateurs de performance du Systèmes d'Information des Services Publics d'Eau et d'Assainissement qui aboutira durant l'année 2024.

- **LA LOI "INDUSTRIE VERTE"**

La loi n° 2023-973 du 23 octobre 2023 est relative à l'industrie verte. Dans le respect d'un objectif de sobriété (foncière, énergétique, hydrique), elle vise à faciliter l'implantation des sites industriels, à financer les projets industriels verts, à conditionner les aides publiques à la transition écologique mais aussi à permettre une commande publique plus "verte". En effet, cette loi accélère la prise en compte de critères environnementaux dans la commande publique. Deux nouveaux motifs d'exclusion des marchés publics sont créés : le premier pour les entreprises ne satisfaisant pas à l'obligation d'établir un bilan de leurs émissions de gaz à effet de serre (BEGES), le second pour les entreprises ne respectant pas leurs engagements de publication d'information en matière de durabilité. Les collectivités locales pourront choisir ou non d'appliquer ces deux motifs d'exclusion.

- **RÉSILIENCE DES SERVICES**

La directive européenne 2022/2557 du 14 décembre 2022 sur la résilience des entités critiques a considéré les services d'eau et d'assainissement comme des entités critiques. La transposition en droit français surviendra au plus tard le 14 octobre 2024 et sera susceptible d'impacts potentiels (financiers et/ou organisationnels) pour votre service.

- **QUALITÉ DE L'EAU**

La directive européenne 2020/2184 relative à la qualité des eaux destinées à la consommation humaine entre progressivement en vigueur.

La directive 2020/2184 du 16 décembre 2020 actualise celle de 1998. Elle "revalorise l'eau du robinet" Cette directive a été transposée en droit français à la toute fin de l'année 2022 à travers une ordonnance, deux décrets et une quinzaine d'arrêtés.

Ces textes législatifs et réglementaires ont été complétés par une note d'information de la Direction Générale de la Santé (DGS) aux ARS (note d'information N° DGS/EA4/2023/61 du 14 avril 2023, publiée le 28 avril 2023).

Cette note d'information confirme les points fondamentaux du cadre réglementaire promulgué fin décembre 2022 et pour partie effectif depuis le 1er janvier 2023. Notamment :

- Elle renforce, dès le 1^{er} janvier 2023, les normes de qualité exigées pour l'eau potable sur de nouveaux polluants, avec une obligation de résultats sur sept nouveaux paramètres qui couvrent différentes familles de substances (sous-produits de désinfection, perturbateurs endocriniens, l'uranium) et notamment la somme de 20 substances alkyl perfluorées (famille de substances communément nommées 'PFAS') à laquelle est associée une limite de qualité de 0,1 microgramme par litre ;
- Elle confirme que la vérification permanente de la qualité de l'eau relève de la responsabilité du service public d'eau, au travers la mise en œuvre d'un plan de surveillance conforme aux exigences de qualité en vigueur et aux vulnérabilités identifiées. Le contrôle sanitaire officiel opéré par les ARS présente un caractère strictement ponctuel et en aucun cas permanent. Ainsi, sur les sept nouveaux paramètres mentionnés plus haut, le contrôle sanitaire réalisé par les ARS sera opérationnel au plus tard le 1er janvier 2026 ;
- Elle instaure une approche de gestion préventive des risques sanitaires, qui rend obligatoires les plans de gestion de la sécurité sanitaire des eaux (PGSSE). Cette approche passe par une meilleure maîtrise du patrimoine des services d'eau et la compréhension de leur vulnérabilité, avec pour objectif d'améliorer l'efficacité du plan de surveillance mentionné plus haut.

Compte tenu de ces évolutions importantes, nous vous avons informé de la réalisation par nos soins d'une campagne d'analyses permettant de dresser un premier état des lieux sur la présence éventuelle des sept nouveaux paramètres considérés dans le cadre réglementaire en vigueur depuis le 1^{er} janvier 2023.

Cette campagne est échelonnée en deux temps en fonction de l'accréditation des méthodes analytiques.

Pour le moins, ce premier état des lieux est susceptible d'apporter un premier niveau d'assurance sur la qualité de l'eau distribuée par votre service puis d'orienter la réalisation du PGSSE et l'élaboration du plan de surveillance de la qualité de l'eau.

D'autre part, en avril 2023, l'Anses a publié les résultats de la campagne exploratoire sur les polluants émergents susceptibles d'être présents dans les ressources en eau et les EDCH qu'elle a mené les années antérieures sous l'égide de la DGS, puis, dans une instruction aux ARS en date du 31 août 2023 (publiée le 29 septembre 2023), la DGS a précisé les modalités de réalisation de la prochaine campagne nationale exploratoire de mesures de paramètres émergents qui sera réalisée par l'Anses en 2024. Cette nouvelle campagne exploratoire portera sur les PFAS et quelques pesticides dans les eaux brutes et les eaux distribuées. Pour les PFAS, cette campagne portera sur 34 composés, incluant les 20 composés dont la somme est soumise à une limite de qualité depuis le 1er janvier 2023.

Vos interlocuteurs Veolia se tiennent à votre disposition pour vous rencontrer afin de répondre à vos différentes questions et échanger plus en avant sur les éventuelles conséquences pour votre service des évolutions réglementaires survenues au 1er janvier 2023, en lien avec le Plan de Gestion de la Sécurité Sanitaire des Eaux dont la PRPDE est maître d'ouvrage.

Métabolites de pesticides : des critères de gestion qui évoluent

L'instruction DGS/EA4/2020/177 en date du 18 décembre 2020 était venue préciser les modalités de gestion des risques sanitaires en cas de présence de pesticides et de métabolites de pesticides (molécules issues de la dégradation des pesticides) dans les Eaux Destinées à la Consommation Humaine (EDCH).

Aussi, depuis la publication de l'instruction de décembre 2020, les Agences Régionales de Santé (ARS) ont renforcé le contrôle sanitaire des eaux destinées à la consommation humaine en y intégrant des nouveaux métabolites de pesticides. Ce renforcement a conduit dès 2021 à la détection de plus en plus fréquente de métabolites de pesticides dans les ressources en eau et/ou dans les eaux produites et distribuées et, ce, au-delà des normes réglementaires.

Durant l'année 2022, face à cette détection de plus en plus fréquente, les autorités sanitaires ont précisé les modalités de gestion initialement prévues dans l'instruction de décembre 2020.

Ainsi, après avoir saisi le Haut Conseil de Santé Publique (HCSP), dans son instruction du 24 mai 2022, la DGS a modifié les modalités de gestion des métabolites ne disposant pas de valeur sanitaire définie par l'Anses en préconisant aux ARS d'appliquer alors les valeurs sanitaires transitoires (VST) établies par l'agence fédérale pour l'environnement allemande (UBA).

Pour les seuls métabolites non-pertinents, l'arrêté du 30 décembre 2022 (modifiant l'arrêté du 11 janvier 2007) relatif aux limites et références de qualité des eaux brutes et des eaux destinées à la consommation humaine fixe la valeur indicative de 0,9 µg/L comme seuil à partir duquel un plan d'action préventif sur la zone de captage est nécessaire. Ce faisant, cet arrêté abroge les modalités de gestion prévues, pour les métabolites non-pertinents, dans l'instruction du 18 décembre 2020.

L'année 2023 a été marquée par :

- En avril 2023, la publication des résultats de la campagne exploratoire menée par l'Anses, sous l'égide de la DGS, sur les polluants émergents susceptibles d'être présents dans les ressources en eau et les EDCH. Cette publication a donné lieu à de nombreuses reprises médiatiques du fait de la détection fréquente du métabolite Chlorothalonil R471811 dans les eaux brutes et distribuées. Le métabolite "R471811" est considéré comme pertinent et doté d'une Valeur Sanitaire Transitoire de 3 microgrammes par litre. Au cours de l'année 2023, nous vous avons proposé puis, le cas échéant, réalisé, une campagne d'analyses permettant de dresser un premier état des lieux de la présence éventuelle du métabolite R471811 sur les eaux brutes et/ou distribuées par votre service.
- Dans une instruction en date du 20 octobre 2023 (publiée le 31 octobre 2023), la DGS est venue compléter les modalités de gestion des situations de dépassement des Valeurs Sanitaires Transitoires (VST) pour les métabolites du Chlorothalonil et de la Chloridazone. Notamment, cette instruction précise que pour ces métabolites pertinents, en cas de dépassement de leur VST, les restrictions de consommations préconisées dans les précédentes instructions (décembre 2020 et mai 2022) ne s'appliquent pas. Par contre, les services d'eau concernés restent tenus d'élaborer un plan d'actions pour rétablir la qualité de l'eau et d'informer les abonnés du service. En parallèle, cette instruction annonce la sollicitation de la Commission Européenne par la France en vue d'un état des lieux des situations observées au sein de chaque état membre.

Aussi, le sujet des métabolites de pesticide est susceptible d'évoluer de nouveau au cours de l'année 2024 dans un contexte où les progrès des techniques d'analyse de l'eau conjugués à l'acquisition de nouvelles connaissances scientifiques et à l'application du principe de précaution constituent désormais des facteurs pouvant impacter très directement les services d'eau dans leur gestion des métabolites de pesticides.

Dans ce contexte évolutif, vos interlocuteurs Veolia se tiennent à votre disposition pour vous rencontrer afin de répondre à vos différentes questions et échanger plus en avant sur les éventuelles conséquences pour votre service de la réglementation applicable depuis le 1er janvier 2023 sur la qualité de l'eau, en lien avec le Plan de Gestion de la Sécurité Sanitaire des Eaux dont la PRPDE est maître d'ouvrage.

- **Fin des réseaux RTC, 2G et 3G**

Les installations d'eau de tous types utilisent des équipements destinés à communiquer et partager des informations aux collectivités et aux délégataires. Elles reflètent l'état de santé des ouvrages, et alertent en cas de dysfonctionnement. Pour vous parvenir, ces données circulent sur des réseaux téléphoniques filaires de type RTC (réseau téléphonique commuté) ou des réseaux 2G/3G.

Les différents opérateurs télécom ont récemment annoncé de façon unilatérale la fin des réseaux 2G à horizon 2025 et 3G à horizon 2028. Les fréquences ainsi libérées seront réemployées pour les services en 4G et 5G.

Ces arrêts des réseaux 2G et 3G seront opérés nationalement au même moment



A la résiliation automatique des abonnements par les opérateurs téléphoniques, les ouvrages d'eau potable ne pourront plus faire remonter d'information à distance. Plus aucune alerte ne parviendra pour prévenir d'un manque d'eau par exemple.

La fin annoncée des technologies 2G et 3G implique la mise en œuvre d'un plan de migration (diagnostic, sélection, approvisionnement, remplacement) des installations de communication, susceptible d'être financé par le plan de renouvellement, de travaux sur devis, ou par voie d'avenant.

Vos interlocuteurs Veolia se rapprocheront de vous, pour répondre à vos différentes questions et échanger là aussi de manière approfondie sur leurs conséquences pour votre service.

La fin des lignes RTC est programmée par plaques, avec des échéances échelonnées jusqu'à 2030

2.

LES CONSOmmATEURS DE VOTRE SERVICE ET LEUR CONSOmmATION



Veolia fait de la considération et de la personnalisation des réponses apportées les principes transversaux qui guident l'ensemble de sa relation aux consommateurs des services d'eau et d'assainissement, dans toutes ses actions au quotidien. Dans ce chapitre, figurent les informations relatives à la satisfaction des consommateurs de votre service, ainsi que les données liées aux paiements des factures.

2.1 Les consommateurs abonnés du service

□ Le nombre d'abonnés

Le nombre de consommateurs abonnés (clients) par catégorie constaté au 31 décembre, au sens de l'arrêté du 2 mai 2007, figure au tableau suivant :

	2019	2020	2021	2022	2023	N/N-1
Nombre total d'abonnés (clients)	565	571	561	571	564	-1,2%
domestiques ou assimilés	565	569	561	569	564	-0,9%
autres services d'eau potable		2		2		

□ Les principaux indicateurs de la relation consommateurs

	2019	2020	2021	2022	2023	N/N-1
Nombre d'interventions avec déplacement chez le client	100	90	165	101	38	-62,4%
Nombre annuel de demandes d'abonnement	97	31	46	43	32	-25,6%
Taux de clients mensualisés	12,6 %	14,5 %	16,3 %	18,1 %	19,6 %	8,3%
Taux de mutation	18,3 %	5,9 %	8,9 %	8,2 %	6,2 %	-24,4%

Les données consommateurs par commune sont disponibles en annexe.

2.2 La satisfaction des consommateurs : personnalisation et considération au rendez-vous

Veolia s'engage à prendre autant soin des consommateurs des services d'eau et d'assainissement qui lui sont confiés que de la qualité de l'eau qu'elle leur apporte ou de leur environnement. Au quotidien, nous souhaitons ainsi que les consommateurs se sentent bienvenus et considérés lorsqu'ils interagissent avec nos équipes, grâce à des interlocuteurs qu'ils comprennent et qui les comprennent... et bien sûr grâce à des femmes et des hommes résolument engagés à leur service.

- **Nos engagements consommateurs**

Nos 8 engagements témoignent de notre mobilisation quotidienne pour la qualité de l'eau et de celle de tous les services qu'attendent les consommateurs. Qu'il s'agisse d'intervenir quand ils ont besoin de nous, de les aider à gérer leurs budgets eau, de les accompagner dans l'adaptation à la transition écologique ou de mettre à leur disposition tous les canaux d'échanges dont ils souhaitent disposer.

Nos 8 engagements

témoignent de notre mobilisation quotidienne pour la qualité de votre eau et de celle de tous les services que vous attendez.

- 1** L'information systématique sur la qualité de votre eau et la réponse en 24h à vos questions *
- 2** Des conseils et alertes en cas de surconsommation, pour préserver les ressources en eau
- 3** L'accès 24/7 à un service consommateurs omnicanal, adapté à chacun
POUR ACCÉDER À NOS SERVICES, TÉLÉCHARGEZ NOTRE APPLICATION VEOLIA
- 4** Des conseillers clientèle près de chez vous, pour un service consommateurs 100% France
- 5** Le respect des délais d'intervention chez vous *
- 6** L'aide à la maîtrise de votre budget eau *
- 7** Le recueil de votre satisfaction en toute occasion *
- 8** Une réponse aux réclamations sous 7 jours *

Nos engagements sont si précieux, qu'en cas de non respect, nous vous offrons 30 euros, lorsque vous nous le signalez. Rendez-vous sur eau.veolia.fr pour en savoir plus !

Ces engagements sont détaillés sur notre site eau.veolia.fr à la rubrique “Votre service de l’eau s’engage”. Ceux signalés par un astérisque font l’objet d’une garantie de service qui se traduit par un remboursement de 30 euros après signalement du consommateur en cas de manquement.

- **Notre nouveau site internet**

Plus moderne, plus simple et clair, le nouveau site internet du service de l’eau de votre collectivité met l’accent sur le parcours du consommateur. Sans navigation longue, les trois opérations clés qui génèrent le plus grand nombre de demandes contacts sont directement accessibles. L’emménagement, le paiement en ligne des factures et la résiliation sont disponibles dès la première page de connexion.

Au-delà de ces opérations les plus courantes, toutes les autres démarches sont également réalisables en ligne, comme par exemple la souscription à la mensualisation ou à la facture électronique, de même que les relevés de compteurs en période de facturation.

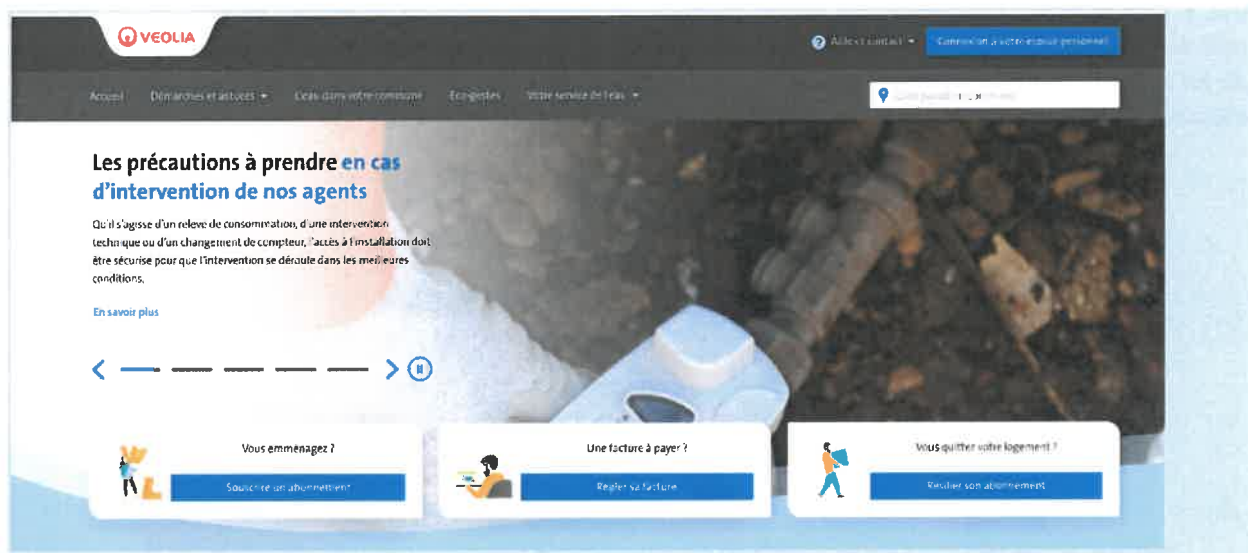

Enfin, plusieurs pages sont consacrées aux éco-gestes qui contribuent aux économies d’eau et à la lutte contre le dérèglement climatique, en permettant notamment à chaque consommateur de simuler la consommation de son foyer.

- **Notre volonté d’ancrage territorial**

L’engagement de Veolia en faveur d’un service consommateurs de proximité et de grande qualité, s’appuyant sur la densité de son ancrage territorial a permis à Veolia de devenir le premier opérateur de services d’eau et d’assainissement à obtenir l’attestation “Relation Client 100% France”.

Délivrée par l’Association Française de la Relation Client (AFRC) et l’Association Origine France Garantie, elle certifie que toutes les équipes relations consommateurs des activités eau et assainissement de Veolia sont basées sur le territoire français, et bénéficient d’un contrat de travail en droit français. Elle est précédée d’un audit initial de l’AFNOR.



Veolia dispose en particulier de 11 Centres de Relation Client implantés en France et répartis sur le territoire national : Liévin, Vaulx-en-Velin, Toulouse, Le Mans, Caen, Metz, Maxeville, Blagnac, Lyon, Montpellier, Saint-Maurice.

- **A l'écoute des usagers**

Satisfaire les consommateurs des services que nous exploitons commence par recueillir régulièrement le jugement qu'ils portent sur ces services : leur apporter de la considération, personnaliser les réponses et les services qui leur sont proposés, cela commence toujours par être à l'écoute de ce qu'ils ont à nous dire, de ce qu'ils pensent de nous.

Le baromètre de satisfaction réalisé par Veolia porte sur les principaux critères d'appréciation de nos prestations :

- la qualité de l'eau
- la qualité de la relation avec le consommateur abonné : accueil par les conseillers des Centres d'appel, par ceux de l'accueil de proximité...
- la qualité de l'information adressée aux abonnés

Des indicateurs de performance permettent aussi d'évaluer de manière objective la qualité du service rendu.

	2019	2020	2021	2022	2023	N/N-1
Satisfaction globale	87	86	78	84	78	-6
La continuité de service	95	94	93	95	90	-5
La qualité de l'eau distribuée	80	83	78	82	76	-6
Le niveau de prix facturé	61	62	52	62	54	-8
La qualité du service client offert aux abonnés	81	83	74	79	73	-6
Le traitement des nouveaux abonnements	90	90	87	88	76	-12
L'information délivrée aux abonnés	70	74	73	71	69	-2



Composition de votre eau !

Le calcaire, les nitrates, le chlore sont également une cause potentielle d'insatisfaction. Sur le site internet ou sur simple appel chaque consommateur, qu'il soit abonné au service ou habite en logement collectif sans abonnement direct peut demander la composition de son eau.



2.3 Données économiques

▢ *Le taux d'impayés sur les factures d'eau de l'année précédente [P154.0]*

Le taux d'impayés est calculé au 31/12 de l'année 2023 sur les factures émises au titre de l'année précédente. Le taux d'impayés correspond aux retards de paiement.

C'est une donnée différente de la rubrique « pertes sur créances irrécouvrables et contentieux recouvrement » figurant dans le CARE ; cette dernière reprend essentiellement les pertes définitivement comptabilisées. Celles-ci peuvent être enregistrées avec de plus grands décalages dans le temps compte tenu des délais nécessaires à leur constatation définitive.

Une détérioration du taux d'impayés témoigne d'une dégradation du recouvrement des factures d'eau. Une telle dégradation peut annoncer la progression des factures qui seront enregistrées ultérieurement en pertes sur créances irrécouvrables.

	2019	2020	2021	2022	2023
Taux d'impayés	0,05 %	0,08 %	0,09 %	0,22 %	0,15 %
Montant des impayés au 31/12/N en € TTC (sur factures N-1)	811	1 262	1 515	2 758	2 606
Montant facturé N - 1 en € TTC	1 507 383	1 617 037	1 657 261	1 274 777	1 758 545

La loi Brottes du 15 avril 2013 a modifié les modalités de recouvrement des impayés par les services d'eau dans le cas des résidences principales. Quelles que soient les circonstances, les services d'eau ont interdiction de recourir aux coupures d'eau en cas d'impayés et doivent procéder au recouvrement des factures par toutes les autres voies légales offertes par la réglementation. Elles demeurent uniquement possibles dans le cas de résidences secondaires ou de locaux à strict usage professionnel, hors habitation. Cette situation a potentiellement pour effet de renchérir les coûts de recouvrement et/ou de pénaliser les recettes de l'ensemble des acteurs (délégués, collectivités...).

▢ *Le montant des abandons de créance et total des aides accordées [P109.0]*

L'accompagnement en cas de difficulté à payer les factures d'eau est une priorité pour votre collectivité et pour Veolia. Les dispositifs mis en œuvre s'articulent autour de trois axes fondamentaux :

- ✓ Urgence financière : des facilités de paiement (échéanciers, mensualisation...) sont proposées aux abonnés rencontrant temporairement des difficultés pour régler leur facture d'eau,
- ✓ Accompagnement : en partenariat avec les services sociaux, nous nous engageons à accueillir et orienter les personnes en situation de précarité, en recherchant de façon personnalisée les solutions les plus adaptées,
- ✓ Assistance : pour les foyers en grande difficulté financière, Veolia participe au dispositif Solidarité Eau intégré au Fonds de Solidarité Logement départemental.

En 2023, le montant des abandons de créance s'élevait à 49 €.

Le nombre de demandes d'abandons de créance reçues par le délégataire et les montants accordés figurent au tableau ci-après :

	2019	2020	2021	2022	2023
Nombre de demandes d'abandon de créance à caractère social	0	0	3	1	1
Montant des abandons de créances ou des versements à un fonds de solidarité (€)	0,00	0,00	102,00	112,00	49,00
Volume vendu selon le décret (m3)	415 264	219 207	202 087	383 170	439 941

Ces éléments permettent à la Collectivité de calculer l'indicateur du décret [P 109.0], en ajoutant à ce montant ses propres versements et en divisant par le volume vendu.

▮ Les échéanciers de paiement

Le nombre d'échéanciers de paiement figure au tableau ci-après :

	2019	2020	2021	2022	2023
Nombre d'échéanciers de paiements ouverts au cours de l'année	2	0	0	3	9
Nombre de dossiers de dégrèvements acceptés	2	3	1	0	0

3.

**LE PATRIMOINE DE
VOTRE SERVICE**

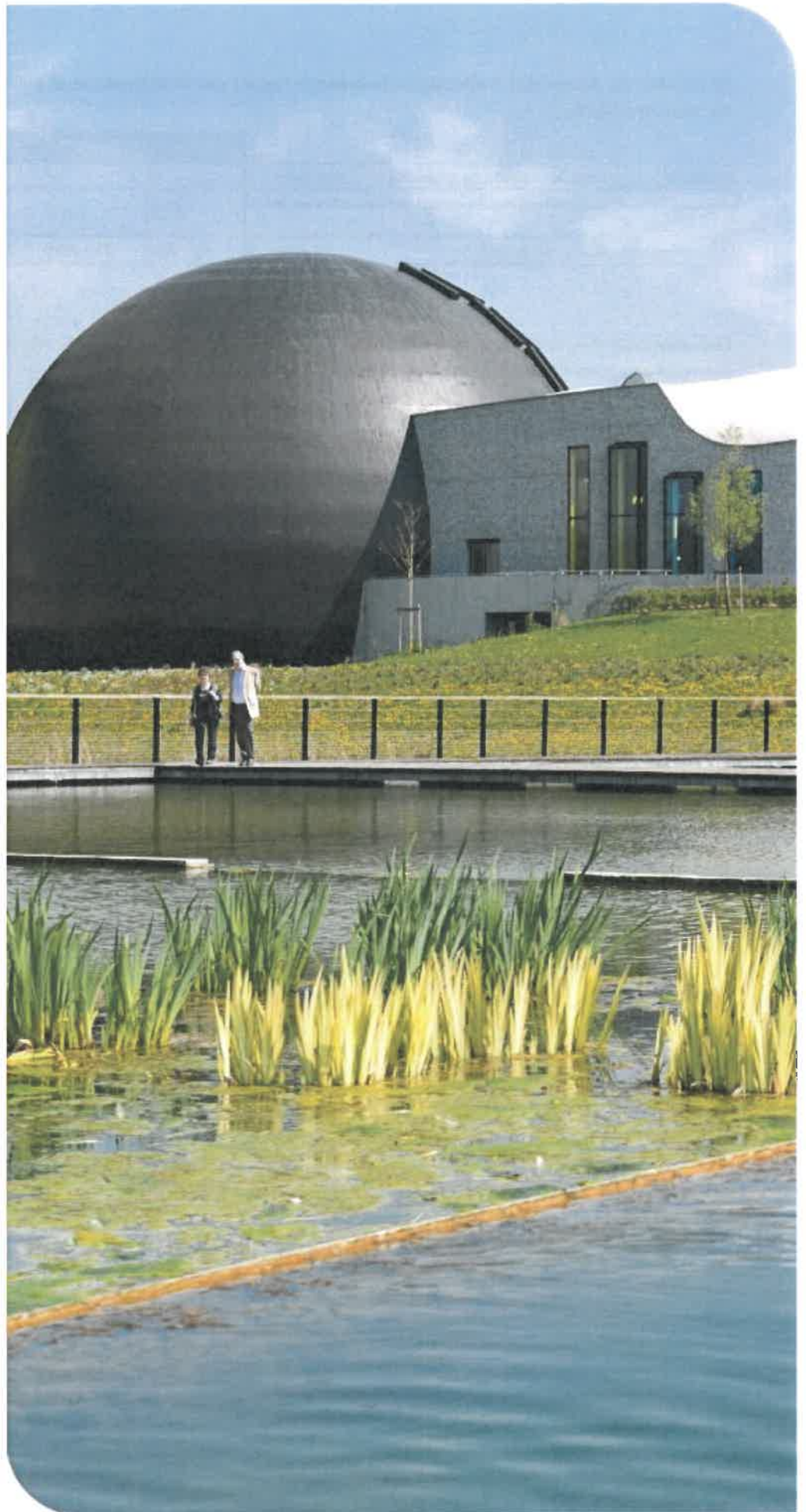

Prélever, produire, distribuer, stocker, surveiller... : une gestion optimisée du patrimoine est la garantie de son fonctionnement durable et d'un service performant au consommateur. Vous retrouverez dans cette partie l'inventaire des installations et des réseaux associés à votre contrat, ainsi que le bilan des renouvellements et des travaux neufs réalisés sur ces ouvrages durant l'année écoulée. Au-delà, la prise en compte du patrimoine naturel (animaux, végétaux, eau, air, sols) et la gestion des infrastructures vertes, contribuent pleinement à la performance du service et au bien-être des usagers.

3.1 L'inventaire des installations

Cette section présente la liste des installations de prélèvement et de production associées au contrat.

Les ouvrages gérés sur le service de production et distribution d'eau potable sont les suivants :

- Les captages de : Les Blanchets Aval et Amont et Les Bourtes.

- 9 réservoirs d'une capacité totale de 7 650 m³ : Belle Plagne (1000 m³), Bellecôte (1000 m³), Plagne 1800 (750 m³), Les Bourtes (600 m³), Plagne Village (600 m³ + 400 m³), Roche de Mio (100 m³), Le Biolley Haut et Bas (3000 m³), station de remon (200 m³).

- 5 stations de pompage : l'Arc de capacité 50 m³/h, la Mine de capacité 80 m³/h, Bellecôte de capacité 75 m³/h, les Bourtes de capacité 45 m³/h et le Biollet de capacité 45 m³/h.

- Les installations de traitement ci-après :
 - L'Unité de production d'eau potable de l'Arc (Ultraviolets)
 - L'Unité de production d'eau potable de la Belle Plagne adaptée à la qualité des eaux des Blanchets et des sources des Bourtes (préoxydation du fer, déminéralisation, filtration sur sable bi-couche, reminéralisation et désinfection par UV et électrochloration) cf schéma ci-après
 - L'unité de la Stéril à Plagne Centre: Electrochloration

FILIERE TRAITEMENT DES EAUX USINE D'EAU POTABLE DE BELLE PLAGNE

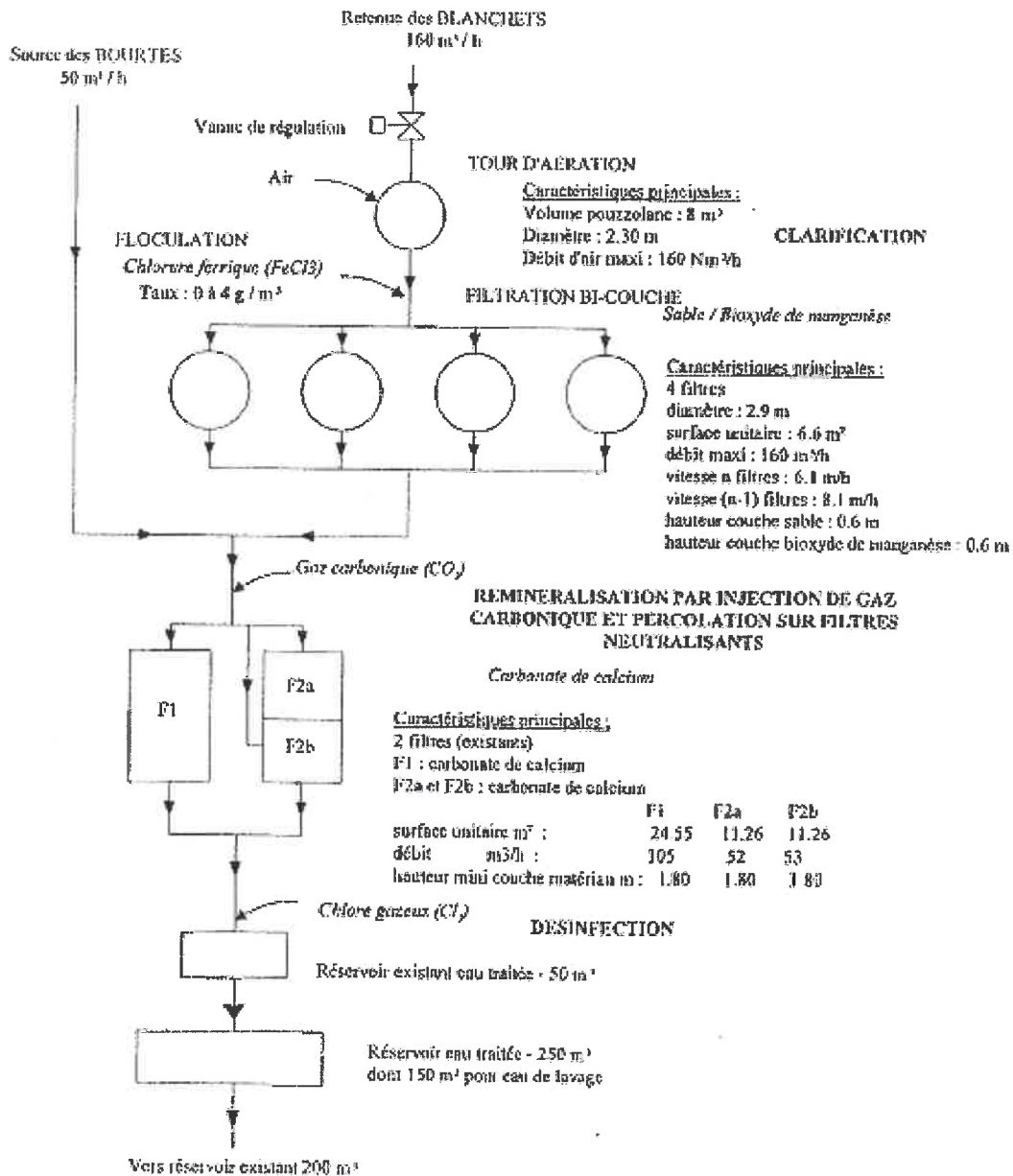

3.2 L'inventaire des réseaux

Cette section présente la liste :

- ✓ des réseaux de distribution,
- ✓ des équipements du réseau,
- ✓ des branchements en domaine public,
- ✓ des outils de comptage

Les biens désignés comme biens de retour ou biens de reprise sont ceux expressément désignés comme tels au contrat, conformément au décret 2016-86 du 1er février 2016. S'il y a lieu, l'inventaire distingue les biens propres du délégataire.

▢ Les réseaux, équipements, branchements et outils de comptage

	2019	2020	2021	2022	2023	N/N-1
Canalisations						
Longueur totale du réseau (km)	56,0	57,7	58,5	58,4	58,4	0,0%
Longueur d'adduction (ml)	22 286	23 369	23 533	23 340	23 340	0,0%
Longueur de distribution (ml)	33 670	34 299	35 014	35 014	35 014	0,0%
<i>dont canalisations</i>	24 806	25 435	26 150	26 150	26 150	0,0%
<i>dont branchements</i>	8 864	8 864	8 864	8 864	8 864	0,0%
Equipements						
Nombre d'appareils publics	94	97	98	98	98	0,0%
<i>dont poteaux d'incendie</i>	76	76	77	77	77	0,0%
<i>dont bornes fontaine</i>		1				
<i>dont bornes de puisage</i>			1	1	1	0,0%
<i>dont bouches d'arrosage</i>	2	2	2	2	2	0,0%
Branchements						
Nombre de branchements	360	363	364	365	365	0,0%

	2019	2020	2021	2022	2023	N/N-1	Qualification
Compteurs							
Nombre de compteurs	598	598	598	598	600	0,3%	Bien de retour
<i>dont sur abonnements en service</i>	569	572	563	568	568	0,0%	
<i>dont sur abonnements résiliés sans successeur</i>	29	26	35	30	32	6,7%	

	Canalisation d'adduction (ml)	Canalisation distribution (ml)	Total (ml)
Longueur totale tous DN (ml)	23 340	26 150	49 490
DN 40 (mm)	21	3 012	3 033
DN 50 (mm)		237	237
DN 60 (mm)	1 154	548	1 702
DN 63 (mm)	407	1 031	1 438
DN 75 (mm)	442	688	1 130
DN 80 (mm)	167	52	219
DN 90 (mm)	128	280	408
DN 100 (mm)	3 809	6 898	10 707
DN 110 (mm)	1 648	1 061	2 709
DN 125 (mm)	882	2 882	3 764
DN 150 (mm)	4 330	4 953	9 283
DN 160 (mm)	1 398	321	1 719
DN 180 (mm)		181	181
DN 200 (mm)	2 693	2 757	5 450
DN 225 (mm)		68	68
DN 250 (mm)	3 668	1 004	4 672
DN 300 (mm)	2 110		2 110
DN 400 (mm)	80		80
DN 500 (mm)	223		223
DN indéterminé (mm)	180	177	357

▣ Les compteurs

Compteurs (*)	Nombre	Qualification
Nombre de compteurs propriété de la collectivité	600	Bien de retour

(*) compteurs installés sur branchements d'abonnés, à l'exclusion des compteurs de sectorisation

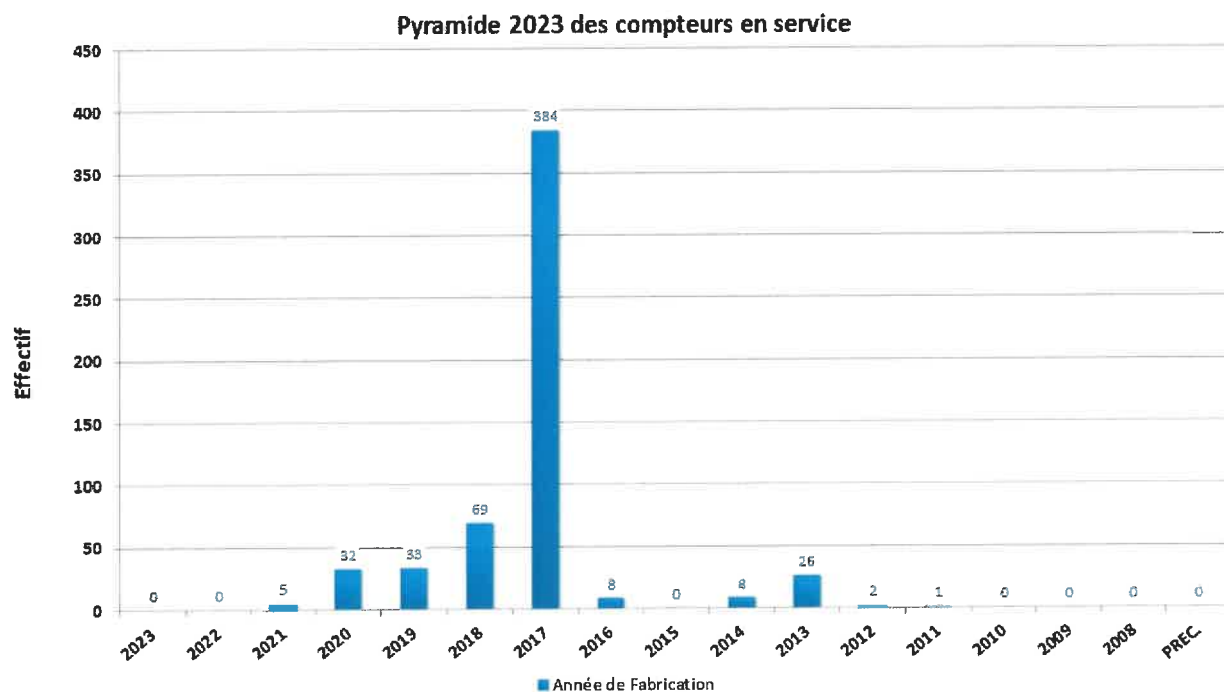

3.3 Les indicateurs de suivi du patrimoine

Dans le cadre d'une responsabilité partagée – selon le cadre défini par le contrat - Veolia met en œuvre une démarche de gestion durable et optimisée du patrimoine afin de garantir le maintien en condition opérationnelle des ouvrages et le bon fonctionnement des équipements.

La mise à jour de l'intégralité des données patrimoniales du service est réalisée grâce à des outils de connaissance des installations et, pour les réseaux, d'un Système d'Information Géographique (SIG). L'analyse de l'ensemble des données apporte à la collectivité une connaissance détaillée de son patrimoine et de son état.

3.3.1 Le taux moyen de renouvellement des réseaux

Le tableau suivant permet à la collectivité de calculer le taux moyen de renouvellement des réseaux d'eau potable. La dernière ligne précise le linéaire renouvelé porté à la connaissance du délégataire. La collectivité pourra calculer le taux moyen de renouvellement en ajoutant aux valeurs de la dernière ligne le linéaire renouvelé sous sa maîtrise d'ouvrage, en moyennant sur 5 ans et en divisant par la longueur totale du réseau.

	2019	2020	2021	2022	2023
Taux moyen de renouvellement des réseaux d'eau potable (%)	0,44	0,51	0,50	0,50	0,26
Longueur du réseau de desserte (hors adduction et hors branchements) (ml)	24 806	25 435	26 150	26 150	26 150
Longueur renouvelée totale (ml)	200	100			34
Longueur renouvelée par le délégataire (ml)	200				34

3.3.2 L'indice de connaissance et de gestion patrimoniale des réseaux [P103.2]

L'obligation de réalisation d'un descriptif détaillé des ouvrages d'eau, tel que le définit l'article D.2224-5-1 du Code Général des Collectivités Territoriales répond à l'objectif de mettre en place une gestion patrimoniale des réseaux.

Il faut que l'Indice de Connaissance et Gestion patrimoniale du réseau atteigne un total de 40 points sur les 45 premiers points accessibles pour que le service soit réputé disposer du descriptif détaillé.

Depuis 2015, les services d'eau ne disposant pas du descriptif détaillé se sont vus appliquer un doublement de la redevance pour les prélèvements réalisés sur la ressource en eau.

Calculé sur un barème de 120 points (ou 100 points pour les services n'ayant pas la mission de distribution), la valeur de cet indice [P103.2] pour l'année 2023 est de :

Gestion patrimoine - Niveau de la politique patrimoniale du réseau	2019	2020	2021	2022	2023
Indice de connaissance et de gestion patrimoniale des réseaux	109	109	109	109	120

Gestion patrimoine - Niveau de la politique patrimoniale du réseau

		Barème	Valeur ICGPR
Code VP	Partie A : Plan des réseaux (15 points)		
VP.236	Existence d'un plan des réseaux	10	10
VP.237	Mise à jour annuelle du plan des réseaux	5	5
Code VP	Partie B : Inventaire des réseaux (30 points qui ne sont comptabilisés que si la totalité des points a été obtenue pour la partie A)		
VP.238	Existence d'un inventaire des réseaux avec mention, pour tous les tronçons représentés sur le plan du linéaire, de la catégorie de l'ouvrage et de la précision des informations cartographiques		Oui
VP.239	Pourcentage du linéaire de réseau pour lequel l'inventaire des réseaux mentionne les matériaux et diamètres.		95 %
VP.240	Mise à jour annuelle de l'inventaire des réseaux à partir d'une procédure formalisée pour les informations suivantes relatives aux tronçons de réseaux : linéaire, catégorie d'ouvrage, précision cartographique, matériaux et diamètres		Oui
Combinaison des variables VP238, VP239 et VP240	Informations structurelles complètes sur tronçon (diamètre, matériaux)	15	15
VP.241	Connaissance pour chaque tronçon de l'âge des canalisations	15	15
Total Parties A et B		45	45
Code VP	Partie C : Autres éléments de connaissance et de gestion des réseaux (75 points qui ne sont comptabilisés que si 40 points au moins ont été obtenus pour la partie A et B)		
VP.242	Localisation et description des ouvrages annexes et des servitudes	10	10
VP.243	Inventaire pompes et équipements électromécaniques	10	10
VP.244	Dénombrement et localisation des branchements sur les plans de réseaux	10	10
VP.245	Inventaire caractéristiques compteurs et références carnet métrologique	10	10
VP.246	Inventaire secteurs de recherche de pertes eau	10	10
VP.247	Localisation des autres interventions	10	10
VP.248	Mise en œuvre d'un plan pluriannuel de renouvellement des canalisations	10	10
VP.249	Existence et mise en œuvre d'une modélisation des réseaux	5	5
Total:		120	120

La valeur de l'indice atteint le seuil des 40 premiers points du barème. En conséquence, le service dispose au 31 décembre 2023 du descriptif détaillé tel qu'exigé par la réglementation. Toutefois, un plan d'action visant à compléter l'inventaire des canalisations pourra être utilement mis en œuvre pour consolider ce descriptif détaillé. Veolia se tient à la disposition de vos services pour établir ce plan d'action.

Dans le cadre de sa mission, Veolia procédera régulièrement à l'actualisation des informations patrimoniales à partir des données acquises dans le cadre de ses missions ainsi que les informations que vos services lui auront communiquées, notamment, celles relatives aux extensions de réseau.

3.4 Gestion du patrimoine

3.4.1 Les renouvellements réalisés

Le renouvellement des installations techniques du service conditionne la performance à court et long termes du service. A court terme, les actions d'exploitation permettent de maintenir ou d'améliorer la performance technique des installations. A long terme, elles deviennent insuffisantes pour compenser leur vieillissement, et il faut alors envisager leur remplacement, en cohérence avec les niveaux de service fixés par la collectivité.

Le renouvellement peut concerner les installations (usines, réservoirs...) ainsi que les équipements du réseau. Il peut correspondre au remplacement à l'identique (ou à caractéristiques identiques compte tenu des évolutions technologiques) complet ou partiel d'un équipement, ou d'un certain nombre d'articles d'un lot (ex : compteurs).

Le renouvellement peut être assuré soit dans le cadre d'un Programme Contractuel, d'une Garantie de Continuité de Service ou d'un Compte de renouvellement. Le suivi des renouvellements à faire et réalisés chaque année est enregistré dans une application informatique dédiée.

□ Les installations

Installations électromécaniques	Opération réalisée dans l'exercice	Mode de gestion
EQUIPEMENTS DISPERSÉS DU RESEAU EAU LA PLAGNE		
DISTRIBUTION / REPARTITION / MAILLAGE EAU		
REDUCTEUR MMV AVAL HAUTBOIS	Rénovation	Compte
CAPTAGE DE LA MINE		
CHLORATION		
DEBITMETRE DN150 PN40	Renouvellement	Compte
CAPTAGE ET REDISTRIBUTION DES BLANCHETS		
ALIMENTATION EAU BRUTE (ZONE TS CARRELAZ)		
VANNE DE REGULATION D500	Rénovation	Compte
RESERVOIR DE LA PLAGNE 1800		
ADDUCTION		
HYDROSTAB AVAL DN100	Rénovation	Compte
STATION ET RESERVOIR LE BIOLLAY BAS		
ADDUCTION		
VENTOUSE ADDUCTION	Rénovation	Compte
STATION ET RESERVOIR LE BIOLLAY HAUT		
UNITE DE CONTROLE / COMMANDE		
ARMOIRE	Renouvellement	Compte

▢ Les compteurs

En ce qui concerne les compteurs d'eau froide en service, le renouvellement est réalisé de manière à répondre aux obligations contractuelles et assurer la conformité réglementaire du parc de compteurs.

En France, le « contrôle en service des compteurs d'eau froide potable » est réglementé par l'arrêté du 6 mars 2007. Parmi les méthodes proposées par cet arrêté, Veolia a choisi celle qui donne la meilleure connaissance du parc : la mise en place d'un système qualité pour utiliser ses propres moyens de contrôle. Les compteurs de diamètre nominal strictement inférieur à 40 mm sont inspectés selon une méthode statistique définie par cet arrêté tandis que les autres compteurs sont renouvelés selon la méthode de renouvellement suivant l'âge et la classe du compteur.

Un carnet métrologique comprenant les informations demandées par la décision du 30 décembre 2008 est tenu à jour pour l'ensemble des compteurs gérés.

Veolia a été autorisé par décision ministérielle 17.00.380.001.1 à utiliser la procédure de contrôle statistique par le détenteur pour les compteurs qu'elle détient ou gère au titre d'un contrat de délégation de service public. Le système qualité de Veolia est accrédité (accréditation n° 3-1316 (précédemment accréditation n° 2 – 5146 jusqu'au 1^{er} décembre 2016) portée disponible sur WWW.COFRAC.fr) pour faire inspecter les compteurs par son laboratoire.

Les lots de compteurs inspectés depuis 2010 sont conformes à la réglementation. Ces méthodes statistiques permettent de mettre en œuvre une stratégie de renouvellement préventif optimisée et contribuent à la maîtrise des technologies de comptage et au suivi du vieillissement des compteurs au cours du temps.

Renouvellement des compteurs	2019	2020	2021	2022	2023	N/N-1
Nombre de compteurs	598	598	598	598	600	0,3%
Nombre de compteurs remplacés	14	30	42	17	4	-76,5%
Taux de compteurs remplacés	2,3	5,0	7,0	2,8	0,7	-75,0%

▢ Les branchements

Renouvellement des branchements plomb	2019	2020	2021	2022	2023	N/N-1
Nombre de branchements	360	363	364	365	365	0,0%
<i>dont branchements plomb au 31 décembre (*)</i>	0	0	0	0	0	0%
<i>% de branchements plomb restant au 31 décembre</i>	0,0%	0,0%	0,0%	0,0%	0,0%	0%
Branchements plomb supprimés pendant l'année (**)	0	0	0	0	0	0%

(*) inventaire effectué au vu de la partie visible au droit du compteur

(**) par le Délégué et par la Collectivité

3.4.2 Les travaux neufs réalisés

Sans objet

4.

LA PERFORMANCE
ET L'EFFICACITÉ
OPÉRATIONNELLE
POUR VOTRE
SERVICE



Les consommateurs exigent au quotidien un service d'eau performant, avec comme premier critère de satisfaction la qualité de l'eau distribuée. Ce chapitre présente l'ensemble des données relatives à la composition et à la qualité de l'eau produite et distribuée. Vous y trouverez également les informations sur l'efficacité de la production et de la distribution, ainsi que la performance environnementale de votre contrat (protection des ressources, bilan énergétique).

4.1 La qualité de l'eau

La qualité de l'eau distribuée constitue l'enjeu prioritaire de performance des services. Elle figure légitimement au premier rang des exigences des consommateurs de service d'eau.

Les phénomènes de dégradation de la qualité de l'eau sont complexes et leur maîtrise nécessite une vigilance à tous les stades de vie des infrastructures du service (conception, travaux, exploitation...).

4.1.1 Le contrôle de la qualité de l'eau

Dans tous les services qui lui sont confiés, Veolia fait le choix de compléter le contrôle réglementaire réalisé par l'Agence Régionale de Santé, par un plan de surveillance de la qualité de l'eau sur la ressource et sur l'eau produite ainsi que distribuée. Ceci, en accord avec l'arrêté du 30 décembre 2022 qui décrit les modalités de mise en œuvre de la surveillance permanente de la qualité de l'eau exercée par la Collectivité en sa qualité de personne responsable de la production ou de la distribution de l'eau. Des prélèvements sont ainsi réalisés sur les points de captage, dans les usines de production d'eau potable et sur le réseau de distribution jusqu'au robinet du consommateur. La surveillance est adaptée à chaque service et permet d'assurer un suivi du bon fonctionnement des installations et de la qualité de l'eau distribuée.

Cas des nouveaux paramètres

Le renforcement au 1er janvier 2023 des normes de qualité exigées pour l'eau potable nous a conduit à vous informer de la réalisation par nos soins d'une campagne d'analyses, permettant de dresser un premier état des lieux sur la présence éventuelle de sept nouveaux paramètres dans les eaux brutes et/ou distribuées par votre service.

Cas des métabolites de pesticides

La publication des résultats de la campagne exploratoire menée par l'Anses sur les polluants émergents susceptibles d'être présents dans les ressources en eau et les EDCH a donné lieu à de nombreuses reprises médiatiques du fait de la détection fréquente du métabolite Chlorothalonil R471811 dans les eaux brutes et distribuées. Le métabolite "R471811" est considéré comme pertinent et doté d'une Valeur Sanitaire Transitoire de 3 microgrammes par litre. Au cours de l'année 2023, nous vous avons proposé puis, le cas échéant, réalisé, une campagne d'analyses permettant de dresser un premier état des lieux de la présence éventuelle du métabolite R471811 sur les eaux brutes et/ou distribuées par votre service.

Le tableau suivant présente le nombre de résultats d'analyses réalisées sur l'ensemble du service à l'initiative de l'ARS ou au motif de la surveillance.

Le détail des paramètres est disponible en annexe.

	Contrôle sanitaire	Surveillance par le délégataire	Analyses supplémentaires
Microbiologique	222	264	21
Physico-chimique	3043	236	7

4.1.2 L'eau produite et distribuée

□ Conformité des paramètres analytiques

Détail des non-conformités par rapport aux limites de qualité :

Paramètre	Mini	Maxi	Nb de non-conformités Contrôle Sanitaire	Nb de non-conformités Surveillance Déléguée	Nb d'analyses Contrôle Sanitaire	Nb d'analyses Surveillance Déléguée	Valeur du seuil et unité
E.Coli /100ml	0	2	1	0	35	44	0 n/100ml

Détail des non-conformités par rapport aux références de qualité :

Paramètre	Mini	Maxi	Nb de non-conformités Contrôle Sanitaire	Nb de non-conformités Surveillance Déléguée	Nb d'analyses Contrôle Sanitaire	Nb d'analyses Surveillance Déléguée	Valeur du seuil et unité
Bactéries Coliformes	0	5	2	0	35	44	0 n/100ml
Conductivité à 25°C	156	348	2	0	34	0	1100 µS/cm
Equ.Calco (0;1;2;3;4)	4	4	3	0	3	0	2 Qualitatif

□ Composition de l'eau du robinet

Les données sont celles observées aux points de mise en distribution et de consommation. Les résultats sur les ressources ne sont pas pris en compte dans ce tableau. La caractérisation de l'eau résulte ici d'analyses réglementaires réalisées pour le compte de l'Agence Régionale de Santé, et des analyses d'auto-contrôle pilotées par Veolia.

Paramètre	Mini	Maxi	Nb d'analyses	Unité	Valeur du seuil
Calcium	15,40	55,20	5	mg/l	Sans objet
Chlorures	2,71	19,10	5	mg/l	250
Fluorures	50	240	3	µg/l	1500
Magnésium	3,38	6,38	5	mg/l	Sans objet
Nitrates	0	1,90	5	mg/l	50
Pesticides totaux	0	0	6	µg/l	0,5
Potassium	0,28	0,71	5	mg/l	Sans objet
Sodium	1,77	8,40	5	mg/l	200
Sulfates	5,50	11,30	5	mg/l	250
Titre Hydrotimétrique	5,34	16,40	5	°F	Sans objet

4.1.3 L'évolution de la qualité de l'eau

□ Historique des données du contrôle officiel (ARS)

Les indicateurs de conformité des prélèvements réalisés au titre du contrôle sanitaire par rapport aux limites de qualité concernent les paramètres microbiologiques [P101.1] et physico-chimiques [P102.1]. Le résultat des analyses du contrôle officiel peut être consulté sur le site du ministère : <http://social-sante.gouv.fr/sante-et-environnement/eaux/article/qualite-de-l-eau-potable>

	2019	2020	2021	2022	2023
Paramètres microbiologiques					
Taux de conformité microbiologique	97,14 %	100,00 %	100,00 %	100,00 %	97,14 %
Nombre de prélèvements conformes	34	32	34	34	34
Nombre de prélèvements non conformes	1	0	0	0	1
Nombre total de prélèvements	35	32	34	34	35
Paramètres physico-chimique					
Taux de conformité physico-chimique	100,00 %	91,67 %	100,00 %	100,00 %	100,00 %
Nombre de prélèvements conformes	11	11	11	11	11
Nombre de prélèvements non conformes	0	1	0	0	0
Nombre total de prélèvements	11	12	11	11	11

Un prélèvement est déclaré non-conforme si au moins un des paramètres le constituant est non-conforme à une limite de qualité.

□ Chlorure de Vinyle Monomère

Le Chlorure de Vinyle Monomère (CVM) constitue la principale matière première du PVC. Cette substance est classée comme cancérigène et sa limite de qualité dans les eaux destinées à la consommation humaine est fixée à 0,5 µg/L. Des dépassements de cette limite de qualité sont susceptibles d'être observés du fait d'une migration dans l'eau distribuée du CVM résiduel contenu dans les parois de certaines canalisations en PVC produites avant 1980.

L'instruction de la Direction Générale de la Santé, DGS/EA4/2020/67, en date du 29 avril 2020 est venue modifier l'instruction du 18 octobre 2012 relative au CVM dans l'eau destinée à la consommation humaine. Par rapport à la précédente instruction d'octobre 2012, l'instruction d'avril 2020 positionne la Collectivité au centre du dispositif de gestion préventive et corrective des risques sanitaires liés à la présence du CVM dans l'eau destinée à la consommation humaine. Ainsi, cette instruction transfère à la Collectivité, et non plus aux ARS, la responsabilité de réaliser les étapes préalables de repérage des canalisations « à risque » et de surveillance de la qualité de l'eau sur les canalisations identifiées comme « à risque ».

Situation sur votre service :

Au titre de l'adaptation de l'autosurveillance, nous avons engagé des recherches sur le paramètre CVM (Chlorure de Vinyle Monomère) au cours de l'année 2023. A ce jour, toutes les analyses réalisées par Veolia ou l'ARS se sont révélées conformes.

4.2 La maîtrise des prélèvements sur la ressource, volumes et rendement du réseau

4.2.1 L'efficacité de la production : le volume prélevé et produit

□ Le volume prélevé

Le volume prélevé par ressource et par nature d'eau est détaillé ci-après :

	2019	2020	2021	2022	2023	N/N-1
Volume prélevé (m3)	537 199	454 926	317 308	494 398	532 225	7,7%
Volume prélevé par ressource (m3)						
POMPAGE DE LA MINE	27 330	29 840	17 590	14 770	45 903	210,8%
POMPAGE DE L'ARC	66 602	49 060	14 703	68 330	52 604	-23,0%
USINE DE TRAITEMENT	443 267	376 026	285 015	411 298	433 718	5,5%

□ Le volume produit et mis en distribution

Les volumes produit et mis en distribution prennent en compte, le cas échéant, le volume acheté et vendu à d'autres services d'eau potable :

	2019	2020	2021	2022	2023	N/N-1
Volume prélevé (m3)	537 199	454 926	317 308	494 398	532 225	7,7%
Besoin des usines	18 025	12 034	9 016	15 500	16 292	5,1%
Volume produit (m3)	519 174	442 892	308 292	478 898	515 933	7,7%
Volume mis en distribution (m3)	519 174	442 892	308 292	478 898	515 933	7,7%

Evolution des volumes produits et achetés à d'autres services d'eau potable

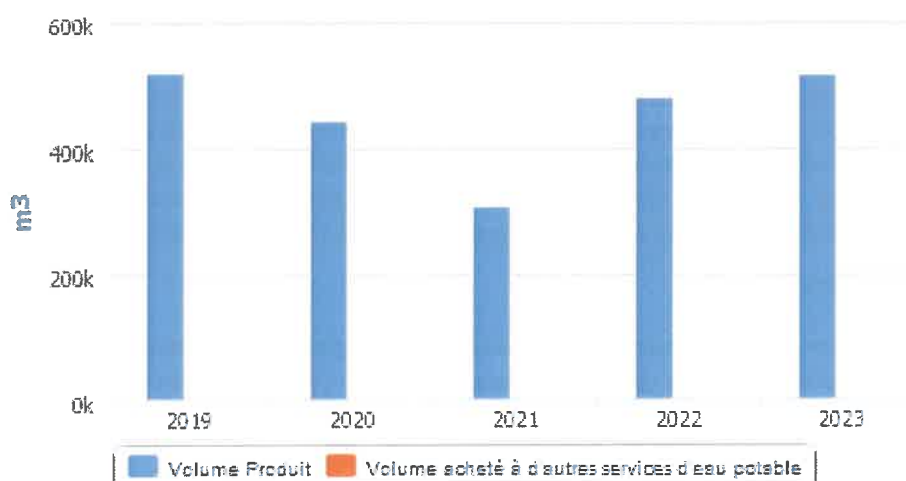

□ Bilan mensuel

Le volume introduit et mis en distribution moyen par mois :

	Jan.	Fév.	Mars	Avr.	Mai	Juin	Juil.	Août	Sep.	Oct.	Nov.	Déc.
Volume moyen journalier produit (m3/j)	2 483	2 821	2 521	1 277	396	349	925	1 130	303	328	341	1 903
Total (m3/j)	2 483	2 821	2 521	1 277	396	349	925	1 130	303	328	341	1 903

Volume Moyen Journalier (Produit + Acheté)

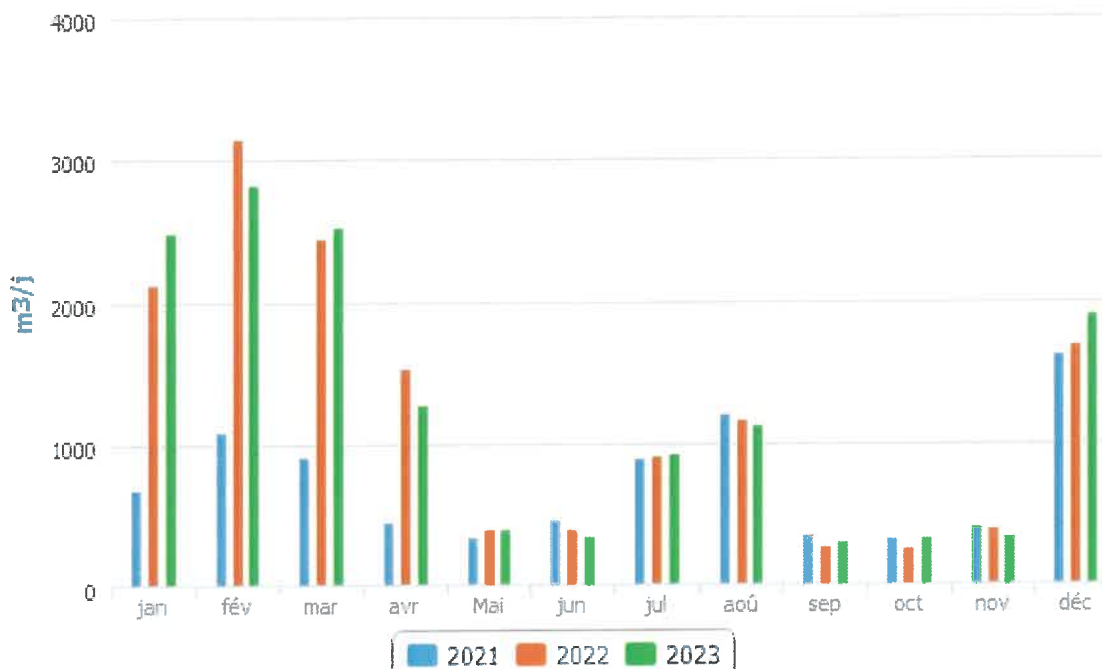

4.2.2 L'efficacité de la distribution : le volume vendu, le volume consommé et leur évolution

□ Le volume vendu

Le volume vendu est celui constaté sur les factures émises au cours de l'exercice. Il est égal au volume consommé autorisé augmenté du volume vendu à d'autres services d'eau potable, après déduction du volume de service du réseau, des dotations gratuites (dégrèvements pour fuites par exemple) et des éventuels forfaits de consommation.

Selon la typologie de l'arrêté du 2 mai 2007 (rapport sur le prix et la qualité du service), le volume vendu se décompose ainsi :

	2019	2020	2021	2022	2023	N/N-1
Volume vendu selon le décret (m3)	415 264	219 207	202 087	383 170	439 941	14,8%
Sous-total volume vendu aux abonnés du service domestiques ou assimilés	415 264	219 207	202 087	383 170	439 941	14,8%

Le volume vendu par typologie de clients est détaillé comme suit :

	2019	2020	2021	2022	2023	N/N-1
Volume vendu (m3)	415 264	219 207	202 087	383 170	439 941	14,8%
<i>dont clients individuels</i>	382 491	294 577	184 427	369 794	386 972	4,6%
<i>dont clients industriels</i>	10 649	-94 700	0		17 587	
<i>dont clients collectifs</i>		1 695	1 778	2 197	12 328	461,1%
<i>dont bâtiments communaux</i>	18 337	13 523	11 391	17 940	18 750	4,5%
<i>dont appareils publics</i>	3 787	4 112	4 491	3 239	4 304	32,9%

▢ Le volume consommé

Le volume consommé autorisé est la somme du volume comptabilisé (issu des campagnes de relevés de l'exercice), du volume des consommateurs sans comptage (défense incendie, arrosage public, ...) et du volume de service du réseau (purges, vidanges de biefs, nettoyage des réservoirs,...). Il est ramené à l'année entière par un calcul au prorata temporis sur la part comptabilisée, en fonction du nombre de jours de consommation.

Le mode de calcul du volume comptabilisé évolue afin de faciliter la compréhension des états financiers avec les autres états communiqués sur une année civile concernant les volumes.

Ce calcul est désormais aligné sur la période du 1er janvier au 31 décembre. Pour cela, en plus des volumes facturés dans l'année, les estimations de consommation réalisées, pour chacun des points de desserte, entre la dernière date de relevé du compteur et la fin de l'année, sont prises en compte.

La méthode antérieure s'appuyait sur les volumes totaux facturés entre deux périodes de relevé, ramenés à une année complète par application d'un prorata temporis correspondant à la période comprise entre les dates moyennes des relevés.

Cette évolution peut expliquer pour partie des variations de volumes consommés entre les années 2022 et 2023, et par là même une variation dans les calculs des indicateurs relatifs aux pertes en eau (rendements, ILVNC, ILP).

	2019	2020	2021	2022	2023	N/N-1
Volume comptabilisé hors ventes en gros (m3)	423 787	323 208	208 891	400 972	445 241	11,0%
Volume comptabilisé hors ventes en gros 365 jours (m3)	414 698	317 995	214 172	408 812	445 241	8,9%
Nombre de jours de consommation entre 2 relevés annuels	373	372	356	358	365	2,0%
Volume consommateurs sans comptage (m3)	27 415	24 981	27 154	16 713	15 369	-8,0%
Volume de service du réseau (m3)	30 272	24 986	21 199	27 383	28 399	3,7%
Volume consommé autorisé (m3)	481 474	373 175	257 244	445 068	489 009	9,9%
Volume consommé autorisé 365 jours (m3)	472 385	367 962	262 525	452 908	489 009	8,0%

□ Synthèse des flux de volumes

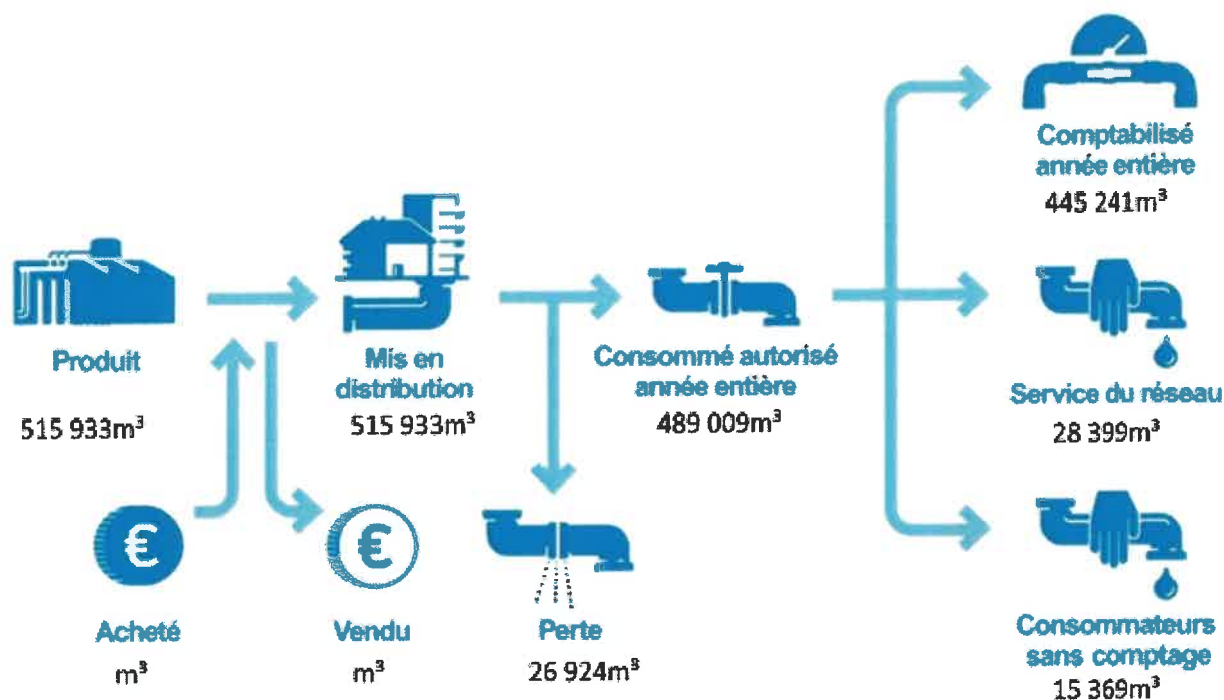

4.2.3 La maîtrise des pertes en eau

La maîtrise des pertes en eau est la résultante de deux principaux facteurs, à savoir, l'état du patrimoine et l'efficacité opérationnelle de l'exploitant pour détecter, localiser et réparer les fuites au plus vite.

La Loi Grenelle 2 a imposé un rendement minimum pour les réseaux de distribution d'eau potable, dont la valeur « seuil » dépend de la densité de l'habitat et de la taille du service, ainsi que de la disponibilité de la ressource en eau.

En cas de non atteinte de ce rendement minimum, la collectivité dispose d'un délai de deux ans pour élaborer un « plan d'actions » visant à maîtriser les pertes en eau et améliorer le rendement. La non-réalisation de ce plan d'actions entraîne le doublement de la redevance pour prélèvement sur la ressource en eau de l'Agence de l'eau.

Le tableau ci-dessous présente les principaux indicateurs de performance pour l'année 2023 qui rendent compte de la maîtrise des pertes en eau du service.

Année	Rdt (%)	Objectif Rdt Grenelle2(%)	ILP (m ³ /j/km)	ILVNC (m ³ /j/km)	ILC (m ³ /j/km)
2023	94,8	75,25	2,82	7,41	51,23

Rdt (Rendement du réseau de distribution (%)) : (volume consommé autorisé année entière + volume vendu à d'autres services) / (volume produit + volume acheté à d'autres services)

Objectif Rdt Grenelle 2 (%) : Seuil de rendement à atteindre compte-tenu des caractéristiques du service, estimé conformément au décret du 27 janvier 2012

ILP (indice linéaire des pertes (m³/j/km)) : (volume mis en distribution – volume consommé autorisé année entière) / ((longueur de canalisation de distribution)/nombre de jours dans l'année)

ILVNC (indice linéaire des volumes non-comptés (m³/j/km)) : (volume mis en distribution – volume comptabilisé année entière) / ((longueur de canalisation de distribution)/ nombre de jours dans l'année)

ILC (indice linéaire de consommation (m³/j/km)) : (volume consommé autorisé année entière + volume vendu à d'autres services) / ((longueur de canalisation de distribution hors branchements)/nombre de jours dans l'année)

	2019	2020	2021	2022	2023	N/N-1
Rendement du réseau de distribution (%) (A+B)/(C+D)	91,0 %	83,1 %	85,2 %	94,6 %	94,8 %	0,2%
Volume consommé autorisé 365 jours (m3) A	472 385	367 962	262 525	452 908	489 009	8,0%
Volume produit (m3) C	519 174	442 892	308 292	478 898	515 933	7,7%

Selon les prestations assurées dans le cadre du contrat, certains termes de la formule peuvent être sans objet. Ils ne sont alors pas affichés dans le tableau

(A = Volume consommé autorisé 365 jours ; B = Volume vendu à d'autres services ; C = Volume produit ; D = Volume acheté à d'autres services)

Calcul effectué selon la circulaire n° 12/DE du 28 avril 2008

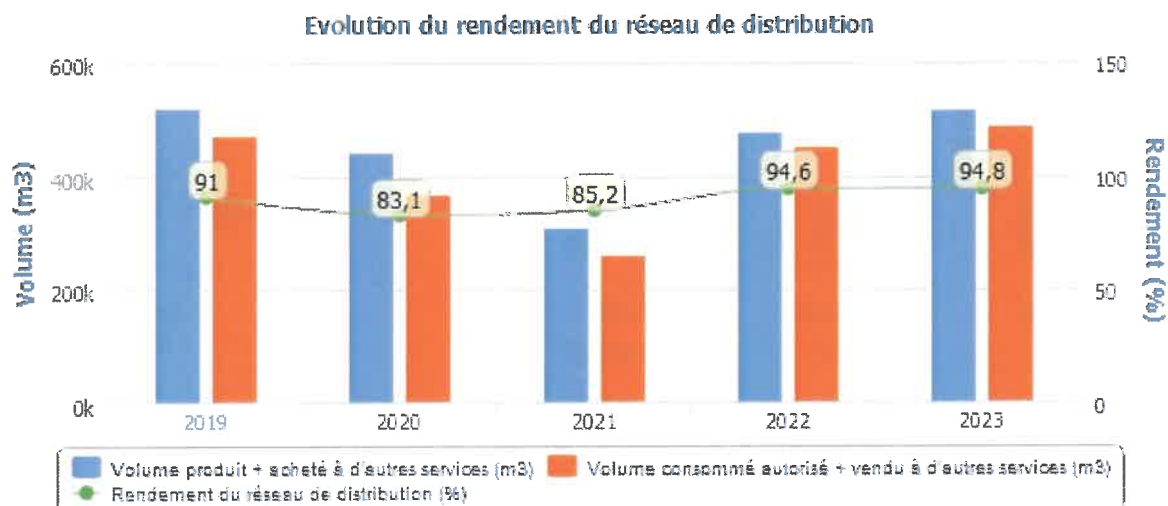

Sous réserve de la confirmation qui sera émise par l'Agence de l'Eau, le rendement de réseau 2023 étant supérieur au seuil de rendement « Grenelle 2 », il n'est pas nécessaire d'établir un plan d'actions spécifique. Veolia poursuivra ses efforts pour améliorer la performance du réseau dans la continuité des actions mises en œuvre en 2023.

□ **L'indice linéaire des volumes non comptés [P105.3] et l'indice linéaire de pertes en réseau [P106.3]**

	2019	2020	2021	2022	2023
Indice linéaire des volumes non comptés (m3/km/j) (A-B)/(L/1000)/365	11,54	13,42	9,86	7,34	7,41
Volume mis en distribution (m3) A	519 174	442 892	308 292	478 898	515 933
Volume comptabilisé 365 jours (m3) B	414 698	317 995	214 172	408 812	445 241
Longueur de canalisation de distribution (ml) L	24 806	25 435	26 150	26 150	26 150

	2019	2020	2021	2022	2023
Indice linéaire de pertes en réseau (m3/km/j) (A-B)/(L/1000)/365	5,17	8,05	4,79	2,72	2,82
Volume mis en distribution (m3) A	519 174	442 892	308 292	478 898	515 933
Volume consommé autorisé 365 jours (m3) B	472 385	367 962	262 525	452 908	489 009
Longueur de canalisation de distribution (ml) L	24 806	25 435	26 150	26 150	26 150

4.3 La maintenance du patrimoine



On distingue deux types d'interventions :

- ✓ Des opérations programmées d'entretien, maintenance, réparation ou renouvellement, définies grâce à des outils d'exploitation, analysant notamment les risques de défaillance,
- ✓ Des interventions non-programmées (urgences ou crises) qui nécessitent une réactivité maximale des équipes opérationnelles grâce à des procédures d'intervention parfaitement décrites et éprouvées. Les interruptions de service restent ainsi l'exception.

La réalisation de ces interventions conduit le cas échéant à faire appel à des compétences mutualisées (régionales ou nationales) et bénéficie d'outils informatiques de maintenance et de gestion des interventions.



La gestion centralisée des interventions

Le pilotage des interventions de nos techniciens est centralisé, qu'elles soient programmées ou imprévues, qu'il s'agisse de la maintenance d'un équipement, d'une intervention sur le branchement d'un abonné, d'une réparation de fuite ou encore d'un prélèvement pour analyse.

4.3.1 Les opérations de maintenance des installations

Programme annuel :

- Entretien et désinfection des réservoirs d'eau potable :
 - Vidanger le réservoir
 - Le nettoyer
 - Le désinfecter
 - Procéder à un prélèvement bactériologique et au contrôle de la turbidité
 - Contrôler l'état général intérieur de l'ouvrage (revêtement, serrurerie, ventilation, échelle, crinoline, vidanges, trop plein, équipement de mesure...) et extérieur (peinture, clôture, accès...)
 - Entretien des espaces verts des périmètres de protection
- Mise en place des périmètres de protection des captages en mai et démontage en novembre (pour les sites de montagne seuls) ;
- Entretien des captages (bac, surverse) : nettoyage, dessablage et désinfection ;
- Entretien des appareils de régulation (réducteur, stabilisateur de pression) : démontage, nettoyage, remplacement des joints, contrôle des pressions, nettoyage du filtre, du pilote et de la boîte à boue ;
- Maintenance des systèmes de chloration : étalonnage et nettoyage ;
- Manœuvre des vannes ;
- Entretien des ballons anti-bélier : contrôle de la pression et gonflage ;
- Vérification des armoires électriques, resserrage des connexions ;
- Mesure des rendements des pompes et réglage des sondes de niveaux ;
- Jaugeage des sources ;
- Entretien des systèmes de traitement par UV (changement des lampes une fois par an).

Programme mensuel :

- Contrôle visuel des réservoirs
- Relevé des index des compteurs de distribution

→ Suivi des chlorations : mesure du taux de chlore restant, réglage et rechargement en Chlore (Cl₂ gazeux ou galets de sel)

Programme hebdomadaire :

→ Suivi du fonctionnement de l'usine de Belle Plagne

De plus, nous mandatons un organisme de contrôle indépendant pour effectuer les contrôles réglementaires des systèmes électriques, de levage et anti-bélier selon les normes et règlements en vigueur.

4.3.2 Les opérations de maintenance du réseau

Le SIG est un composant essentiel de la gestion du patrimoine réseau. En effet, le SIG permet l'inventaire et la localisation des canalisations et des branchements, ainsi que la connaissance des événements d'exploitation. Cette capitalisation des informations permet d'intervenir efficacement au quotidien et de construire une stratégie optimisée de l'exploitation et du renouvellement.

4.3.3 Les recherches de fuites

Commune	Date	Linéaire inspecté	Résultat
PLAGNE-TARENTEISE-(73)	27/01/2023	2137,27	Adduction de Belle Plagne à Bellecôte - - Recherche fuite sur adduction entre Belle Plagne et Bellecôte. L'adduction du 200 m2 au réservoir de Bellecôte à débourrée. (environ 80 m3/h de fuite).
PLAGNE-TARENTEISE-(73)	01/02/2023	2992,54	Plagne centre - - Recherche fuite de 30 m3/h à Plagne centre. Nous l'avons identifiée sur le branchement AEP du Graciosa qui avait gelé dans la SS. Nous avons fermé ce branchement après avoir gratté l'enrobé pour trouver la BAC.
AIME-LA-PLAGNE(73)	14/02/2023	208,65	Plagne centre - - Recherche fuite de 20 m3/h sur Plagne centre. Nous avons identifié la fuite sur le poste de comptage du Christina qui avait gelé.
PLAGNE-TARENTEISE-(73)	14/02/2023	1716,08	Plagne centre - - Recherche fuite de 20 m3/h sur Plagne centre. Nous avons identifié la fuite sur le poste de comptage du Christina qui avait gelé.
PLAGNE-TARENTEISE-(73)	21/02/2023	2883,43	Plagne Village-Soleil - - Suite augmentation de débit recherche fuite de 13 m3/h sur Plagne soleil / Village. Nous avons identifié la fuite sur le nouveau PI devant le White Pearl que nous avons condamné.
PLAGNE-TARENTEISE-(73)	24/04/2023	2883,43	Plagne Village et Plagne Soleil - - Recherche fuite de 8 m3/h sur Plagne soleil/Village. Nous l'avons identifié sur le bcht AEP du Vancouver à Soleil que nous avons fermé car le bâtiment n'est plus occupé.
PLAGNE-TARENTEISE-(73)	13/06/2023	1381,49	Plagne Bellecôte - - Nous avons coupé l'eau sur le PI au-dessus du Rigatoni à Bellecôte car Géo TP s'était branché dessus et la purge étant fuyarde nous avions un talon à 2,5 m3/h.
PLAGNE-TARENTEISE-(73)	04/08/2023	78,41	Crête côte - - Suite enrobé qui à bougé, recherche fuite (écoute au sol) sur réseau AEP à crête côte sous PENAROYA. RAZ
AIME-LA-PLAGNE(73)	29/08/2023	1809,97	Aime 2000 - - Recherche fuite de 4,8 m3/h sur Aime 2000, trouvée sur le branchement des paysans sous le haut bois
AIME-LA-PLAGNE(73)	20/11/2023	300,62	VS du paquebot à Aime 2000 - - Lors de l'inspection de contrôle de la galerie du paquebot à Aime 2000, nous avons repéré 2 petites fuites dans des coudes sur l'acier. Nous allons remplacer cette partie de canalisation dès réception des pièces
PLAGNE-TARENTEISE-(73)	20/11/2023	407,45	Grande Rochette - - Intervention à la Grande rochette avec le funiplagne pour trouver la fuite. Un des robinet des Wc de la SAP était bloqué ouvert.

Le nombre de fuites décelées et réparées figure au tableau suivant :

	2019	2020	2021	2022	2023	N/N-1
Nombre de fuites sur canalisations	14	9	11	15	6	-60,0%
Nombre de fuites par km de canalisations	0,6	0,4	0,4	0,6	0,2	-66,7%
Nombre de fuites sur branchement	8	7	10	14	19	35,7%
Nombre de fuites pour 100 branchements	2,2	1,9	2,8	3,8	5,2	36,8%
Nombre de fuites sur compteur	7	5	10		2	
Nombre de fuites sur autre support	5	19				
Nombre de fuites réparées	34	40	31	29	27	-6,9%
Linéaire soumis à recherche de fuites	0	14 214	10 608	13 911	16 799	20,8%

- Liste des fuites sur canalisations :

Commune	Date	Adresse	Diamètre	Commentaires
PLAGNE-TARENTEISE-(73)	27/01/2023	LES HALLES DE L'ARC	100	Fuite sur Adaptateur bride - Déboîtement - Cause de la fuite : Variation de pression - - Réparation fuite sur adduction du réservoir 200 m ³ dans la chambre de vanne du réservoir de Bellecôte. Pose adaptateur bride et plaque taraudée en provisoire.
PLAGNE-TARENTEISE-(73)	03/02/2023	D221	100	Fuite sur Major stop - Boulonnerie desserrée - Cause de la fuite : Mouvements de sol - - Réparation fuite sur adduction (major stop) dans la chambre de vanne du réservoir de 1800
PLAGNE-TARENTEISE-(73)	31/05/2023	D221	100	Fuite sur Canalisation - Perforation(s), poinçonnement - Cause de la fuite : Dégradation par un tiers - - Casse de la fonte de 100 devant le réservoir de 1800 par un tiers lors de travaux. Réparation avec collier inox 24 bars.
PLAGNE-TARENTEISE-(73)	10/07/2023	PRA PLAN	110	Fuite sur raccord Gibot - Déboîtement - Cause de la fuite : Mouvements de sol - - Intervention au répartiteur du lac des blanchets pour réparation du PEHD de 110 déboîté au niveau d'un raccord.
PLAGNE-TARENTEISE-(73)	01/12/2023	D221	100	Fuite sur Major stop - Boulonnerie desserrée - Cause de la fuite : Montage défectueux - - Réparation fuite sur Major Stop de l'adduction dans le réservoir de 1800.
PLAGNE-TARENTEISE-(73)	19/12/2023	LA PLAGNE		Fuite sur Canalisation - Perforation(s), poinçonnement - Cause de la fuite : Corrosion interne - - Réparation de la fuite sur le piquage de la pompe n°1 de la Mine au niveau de la cana de 200 en acier. Soudure ok

- Liste des fuites sur branchements :

Commune	Date	Adresse	Diamètre
PLAGNE-TARENTEISE-(73)	10/01/2023	PRA PLAN	Cause de la fuite : - Suite appel du restaurateur de la Grande Rochette, intervention sur manque d'eau. Toute l'installation avait gelé (Cuves, tuyaux, compteurs, surpresseur) car les radiateurs n'ont pas fonctionné. Dégel installation avec chalumeaux et karcher ok pour midi. Nous avons remplacé un radiateur.
PLAGNE-TARENTEISE-(73)	10/01/2023	PRA PLAN	Cause de la fuite : - Suite appel du restaurateur de la Grande Rochette, intervention sur manque d'eau. Toute l'installation avait gelé (Cuves, tuyaux, compteurs, surpresseur?) car les radiateurs n'ont pas fonctionné. Dégel installation avec chalumeaux et karcher ok pour midi. Nous avons remplacé un radiateur.
PLAGNE-TARENTEISE-(73)	11/01/2023	PRA PLAN	Boulonnerie desserrée - Cause de la fuite : Changement de température - Réparation d'une petite fuite avant compteur à la Grande Rochette.

PLAGNE-TARENTEISE-(73)	21/01/2023	PLAGNE SOLEIL		Cause de la fuite : - Intervention en astreinte 4h à 6h suite manque d'eau aux chalets des Praz à Village. Le branchement est gelé en partie privée.
PLAGNE-TARENTEISE-(73)	30/01/2023	LA PLAGNE		Boulonnerie desserrée - Cause de la fuite : Vieillessement du PVC/PE - Suite appel service NRJ, intervention dans la SS du Hameau 2 à Plagne village pour réparation fuite sur major stop.
PLAGNE-TARENTEISE-(73)	11/02/2023	LA PLAGNE		Cause de la fuite : - Intervention en astreinte à la forêt au chalet n°169 suite manque d'eau. Le poste de comptage en regard avait gelé.
PLAGNE-TARENTEISE-(73)	27/02/2023	LES HALLES DE L'ARC		Cause de la fuite : - Intervention suite manque d'eau au parking amont de Belle-Plagne. Une vanne était fermée en partie privée !
PLAGNE-TARENTEISE-(73)	09/03/2023	LA PLAGNE		Cause de la fuite : - Dégel du branchement de M. ROBINOT à la forêt avec la Karcher à eau chaude de BSM.
PLAGNE-TARENTEISE-(73)	17/03/2023	PLAGNE BELLECOTE		Cause de la fuite : - Suite appel SAP pour signaler un manque d'eau à la RM des Colosses à Bellecôte, intervention pour vérification au niveau du départ dans les WC public. Les compteurs desservant la RM des Colosses et le HG avaient été coupés.
PLAGNE-TARENTEISE-(73)	06/04/2023	D221		Perforation(s), poinçonnement - Cause de la fuite : Corrosion externe -
PLAGNE-TARENTEISE-(73)	25/04/2023	PLAGNE SOLEIL		Cause de la fuite : - Réouverture du branchement AEP du Vancouver en présence du client. Il n'y a plus de fuite ???!
PLAGNE-TARENTEISE-(73)	10/06/2023	PLAGNE SOLEIL		Rupture accessoire/pièce - Cause de la fuite : Défaut matériau - Appel des pompiers de la Plagne pour intervention au Drus à Plagne Soleil suite inondation. Fuite de 35 m3/h dans la SS sur vanne 1/4 de tour du réseau incendie (privé) après compteur.
PLAGNE-TARENTEISE-(73)	30/06/2023	D221		Défaillance accessoire - Cause de la fuite : Défaut matériau - Remplacement de la vanne fuyarde sur le HG chez M. et Mme. M à Plagne 1800
PLAGNE-TARENTEISE-(73)	20/07/2023	D224		Déboîtement - Cause de la fuite : Dégradation par un tiers - Casse / déboîtement du compteur de la chapelle Hadry à Bellecôte. Intervention en astreinte BG et POS pour réparation provisoire
AIME-LA-PLAGNE(73)	21/09/2023	AIME PLAGNE	LA	Cause de la fuite : - Intervention pour manque d'eau chez Toulet. Le probl. était sur son interrupteur en partie privée
PLAGNE-TARENTEISE-(73)	08/11/2023	CHALET BELLECOTE	DE	Gel - Cause de la fuite : Changement de température - Suite appel d'Olivier BERT, intervention à la RDM sur fuite suite gel du compteur des WC de la SAP. Remplacement compteur
PLAGNE-TARENTEISE-(73)	08/11/2023	CHALET BELLECOTE	DE	Gel - Cause de la fuite : Changement de température - Suite appel d'Olivier BERT, intervention à la RDM sur fuite suite gel du compteur des WC de la SAP. Remplacement compteur
AIME-LA-PLAGNE(73)	20/11/2023	LE BIOLLET		Rupture accessoire/pièce - Cause de la fuite : Changement de température - Remplacement ra Brcht vaches gelé
PLAGNE-TARENTEISE-(73)	23/12/2023	LA PLAGNE		Cause de la fuite : - Intervention en astreinte au hameau de la forêt pour manque d'eau au chalet n°161. Il s'agissait d'un robinet d'arrêt en partie privée qui était fermé

4.4 L'efficacité environnementale

4.4.1 La protection des ressources en eau



RESPONSABILITE

La mise en place de périmètres de protection et leur surveillance est indispensable à la préservation de la ressource en eau aussi bien pour les installations gérées en propre que pour les achats d'eau. Le périmètre de protection est un des principaux moyens pour éviter la dégradation de la ressource par des pollutions accidentelles ou diffuses. L'indice d'avancement de la démarche de protection de la ressource du service [P108.3] permet d'évaluer ce processus.

	2019	2020	2021	2022	2023
Indice d'avancement de la démarche de protection de la ressource	80 %	80 %	80 %	80 %	80 %

Pour chaque installation de production, cet indice se décompose de la façon suivante :

Indice d'avancement de la démarche de protection de la ressource par installation de production	2019	2020	2021	2022	2023
POMPAGE DE L'ARC	80 %	80 %	80 %	80 %	80 %
USINE DE TRAITEMENT	80 %	80 %	80 %	80 %	80 %

4.4.2 Le bilan énergétique du patrimoine



RESPONSABILITE

Un management de la performance énergétique des installations est mis en œuvre dans le cadre de notre certification ISO 50 001. La performance énergétique des équipements est prise en compte dans leur renouvellement. Pour 2022 et 2023, dans le cadre du Plan ReSource, nos objectifs ont été rehaussés : il nous est demandé de réduire de 5% notre impact énergétique et d'augmenter de 5% notre production d'énergie sur les 2 années. Cela contribue ainsi à la réduction des consommations d'énergie et à la limitation des émissions de gaz à effet de serre.

Le tableau détaillé du Bilan énergétique du patrimoine se trouve en annexe.

4.4.3 La consommation de réactifs

Selon les cas, le choix du réactif est établi de façon à optimiser le traitement :

- ✓ assurer une eau de qualité conforme aux normes de potabilité,
- ✓ réduire les quantités de réactifs à utiliser.

4.4.4 La valorisation des sous-produits

□ *La valorisation des déchets liés au service*



RESPONSABILITÉ

Les déchets liés à l'activité du service sont gérés suivant des filières respectueuses de l'environnement. Le recyclage des matériaux est privilégié.

L'engagement de responsabilité environnementale permet à Veolia de développer des bonnes pratiques en termes de gestion des déchets. Ainsi, de plus en plus, les équipes opérationnelles trient à la source les huiles, graisses et absorbants (matières souillées par des solvants, des huiles...), les déchets d'équipements électriques et électroniques (DEEE), les déchets d'activité réseau, les déchets métalliques, les emballages (carton, bois, polystyrène...), les déchets de laboratoire (verrerie, sous-produits d'analyses) et les déchets de bureaux (papier, plastique, verre, piles, cartouches d'imprimantes...).

La collecte sélective de chaque catégorie de produits est mise en place sur certains lieux de leur production (usines, ateliers, bureaux, chantiers...). Ils sont alors évacués dans des filières de valorisation agréées.

5.

RAPPORT FINANCIER DU SERVICE



Ce chapitre présente le Compte Annuel de Résultat de l'Exploitation de la Délégation (CARE). Il fait également le point sur la situation des biens, les programmes d'investissement et de renouvellement, ainsi que les engagements du délégataire à incidence financière.

5.1 Le Compte Annuel de Résultat de l'Exploitation de la Délégation (CARE)

Le présent chapitre est présenté conformément aux dispositions du décret 2016-86 du 1^{er} février 2016.

□ *Le CARE*

Le compte annuel et l'état détaillé des produits figurent ci-après. Les modalités retenues pour la détermination des produits et charges et l'avis des Commissaires aux Comptes sont présentés en annexe du présent rapport « Annexes financières ».

Les données ci-dessous sont en Euros.

Compte Annuel de Résultat de l'Exploitation
Année 2023
(en application du décret du 14 mars 2005)

Collectivité: ZU680 - GRANDE PLAGNE (LA) S.I.

Eau

LIBELLE	2022	2023	Ecart %
PRODUITS	1 795 339	1 988 601	10,76 %
Exploitation du service	1 571 751	1 694 188	
Collectivités et autres organismes publics	220 410	291 870	
Produits accessoires	3 179	2 543	
CHARGES	1 325 125	1 670 010	26,03 %
Personnel	363 495	382 554	
Energie électrique	75 137	88 679	
Produits de traitement	23 366	93 687	
Analyses	15 828	19 426	
Sous-traitance, matières et fournitures	82 533	98 043	
Impôts locaux et taxes	15 077	36 756	
Autres dépenses d'exploitation	166 249	172 947	
<i>télécommunications, poste et telegestion</i>	12 467	17 907	
<i>engins et véhicules</i>	35 247	37 163	
<i>informatique</i>	61 614	67 674	
<i>assurances</i>	8 944	13 446	
<i>locaux</i>	63 849	70 260	
<i>autres</i>	- 15 871	- 33 503	
Frais de contrôle	11 539	50 058	
Redevances contractuelles	1 342	20 323	
Contribution des services centraux et recherche	28 930	90 294	
Collectivités et autres organismes publics	220 410	291 870	
Charges relatives aux renouvellements	68 924	72 985	
<i>fonds contractuel (renouvellements)</i>	68 924	72 985	
Charges relatives aux investissements	250 853	251 241	
<i>programme contractuel (investissements)</i>	25 853	26 241	
<i>fonds contractuel (investissements)</i>	225 000	225 000	
Pertes sur créances irrécouvrables-Contentieux recouvrement	1 442	1 146	
RESULTAT AVANT IMPOT	470 214	318 591	-32,25 %
Impôt sur les sociétés (calcul normatif)	117 547	79 642	
RESULTAT	352 666	238 948	-32,25 %

Conforme à la circulaire FP2E de janvier 2006

05/03/2024

□ **L'état détaillé des produits**

L'état suivant détaille les produits figurant sur la première ligne du CARE :

Les données ci-dessous sont en Euros.

EAU ET CHALEUR EN HAUTE MONTAGNE

Version Finale

Etat détaillé des produits (1)
Année 2023

Collectivité: ZU680 - GRANDE PLAGNE (LA) S.I.

Eau

LIBELLE	2022	2023	Ecart %
Recettes liées à la facturation du service	1 241 017	1 354 995	9,18 %
<i>dont produits au titre de l'année (hors estimations conso)</i>	1 112 610	1 302 612	
<i>dont variation de la part estimée sur consommations</i>	128 407	52 383	
Autres recettes liées à l'exploitation du service	105 734	114 193	8,0 %
<i>dont produits au titre de l'année (hors estimations conso)</i>	105 734	114 193	
Dotations au fond contractuel	225 000	225 000	0,0 %
<i>dont produits au titre de l'année (hors estimations conso)</i>	225 000	225 000	
Exploitation du service	1 571 751	1 694 188	7,79 %
Produits : part de la collectivité contractante	68 765	130 549	NS
<i>dont produits au titre de l'année (hors estimations conso)</i>	62 338	124 609	
<i>dont variation de la part estimée sur consommations</i>	6 427	5 940	
Redevance prélèvement (Agence de l'Eau)	27 367	43 160	NS
<i>dont produits au titre de l'année (hors estimations conso)</i>	25 961	40 225	
<i>dont variation de la part estimée sur consommations</i>	1 406	2 935	
Redevance de lutte contre la pollution (Agence de l'Eau)	124 278	118 161	-4,92 %
<i>dont produits au titre de l'année (hors estimations conso)</i>	112 693	108 789	
<i>dont variation de la part estimée sur consommations</i>	11 585	9 372	
Collectivités et autres organismes publics	220 410	291 870	32,42 %
Produits accessoires	3 179	2 543	-20,01 %

(1) Cette page contient le détail de la première ligne du CARE (produits hors TVA).

05/03/24

Compte tenu des arrondis effectués pour présenter la valeur sans décimale, le total des produits ci-dessus peut être différent à quelques euros près du total des produits inscrits sur le compte annuel de résultat de l'exploitation.

La crise COVID a profondément perturbé les comptes du service. Les recettes d'exploitation du service 2023 en subissent encore l'influence, compte-tenu de part estimée sur consommations qui se révèle correspondre assez mal à la réalité. Nous estimons que le niveau "normal" de recettes fermières sur le service, résultant de la facturation aux abonnés, hors perturbations liées directement ou indirectement à la crise COVID, est d'environ 1 595 k€.

Information complémentaire

La rubrique « Pertes sur créances irrécouvrables et contentieux recouvrement » du CARE inclus dans le présent rapport annuel reprend essentiellement les pertes sur les créances devenues définitivement irrécouvrables, comptabilisées au cours de l'exercice. Celles-ci peuvent être enregistrées plusieurs années après l'émission des factures correspondantes compte tenu des délais notamment administratifs nécessaires à leur constatation définitive. Elle ne traduit par conséquent qu'avec un décalage dans le temps l'évolution des difficultés liées au recouvrement des créances dans le contexte réglementaire actuel.

L'amélioration des systèmes d'information et des processus de gestion de Veolia Eau permet de fournir maintenant une information complémentaire importante compte tenu des limites évoquées ci-dessus.

A ce jour, et en application du principe de prudence, les créances de plus d'un an à la clôture de l'exercice font l'objet d'une provision pour dépréciation dans les comptes sociaux de la Société. Cette provision (qui a pour seule vocation de constater « en temps réel » mais de manière estimative le coût des impayés) est reprise soit lorsque la créance est définitivement admise en irrécouvrable, soit si la créance est encaissée (la provision devenant alors sans objet).

Cette provision est calculée sur l'ensemble du stock de créances d'exploitation de plus d'un an de la Société, à hauteur de la part des produits qui lui revient (en excluant les produits facturés pour le compte des Collectivités et autres organismes) par application d'un taux moyen de produits propres uniforme pour toute la Société.

Cette provision comptable peut être ventilée entre les différents contrats de la Société en appliquant aux impayés de plus d'un an attachés à chaque contrat le taux moyen de produits propres ci-dessus.

Le chiffre ainsi obtenu pour 2023 pour le contrat ressort à **2 839 €**.

5.2 Situation des biens

▢ *Variation du patrimoine immobilier*

Cet état retrace les opérations d'acquisition, de cession ou de restructuration d'ouvrages financées par le délégataire, qu'il s'agisse de biens du domaine concédé ou de biens de reprise.

▢ *Inventaire des biens*

L'inventaire au 31 décembre de l'exercice est établi selon les préconisations de la FP2E. Les biens désignés comme biens de retour ou biens de reprise sont ceux expressément désignés comme tels au contrat, conformément au décret 2016-86 du 1er février 2016. S'il y a lieu, l'inventaire distingue les biens propres du délégataire.

▢ *Situation des biens*

La situation des biens est consultable aux chapitres 3.1 et 3.2.

Par ce compte rendu, Veolia présente une vue d'ensemble de la situation du patrimoine du service délégué, à partir des constats effectués au quotidien (interventions, inspections, auto-surveillance, astreinte,...) et d'une analyse des faits marquants, des études disponibles et d'autres informations le cas échéant.

Ce compte rendu permet ainsi à la Collectivité, par une connaissance précise des éventuels problèmes, de leur probable évolution et des solutions possibles, de mieux programmer ses investissements.

Les biens dont l'état ou le fonctionnement sont satisfaisants, ou pour lesquels Veolia n'a pas décelé d'indice négatif, et qui à ce titre n'appellent pas ici de commentaire particulier, ne figurent pas dans ce compte rendu.

5.3 Les investissements et le renouvellement

Les états présentés permettent de tracer, selon le format prévu au contrat, la réalisation des programmes d'investissement et/ou de renouvellement à la charge du délégataire, et d'assurer le suivi des fonds contractuels d'investissement.

La méthode de calcul de la charge économique imputée au compte de la délégation est présentée dans l'annexe financière « Les modalités d'établissement du CARE ».

□ *Programme contractuel d'investissement*

Sans objet

□ *Programme contractuel de renouvellement*

Sans objet

□ *Les autres dépenses de renouvellement*

Les états présentés dans cette section permettent de suivre les dépenses réalisées dans le cadre d'une obligation en garantie pour la continuité du service ou d'un fonds contractuel de renouvellement.

La méthode de calcul de la charge économique imputée au compte de la délégation est présentée dans l'annexe financière « Les modalités d'établissement du CARE ».

Dépenses relevant d'une garantie pour la continuité du service :

Cet état fournit, sous la forme préconisée par la FP2E, les dépenses de renouvellement réalisées au cours de l'exercice dans le cadre d'une obligation en garantie pour la continuité du service.

Sans objet

Dépenses relevant d'un fonds de renouvellement :

Un fonds de renouvellement a été défini au contrat. Les dépenses et la situation du fonds relatif à l'exercice sont résumées dans les tableaux suivants :

ETAT D'IMPUTATION AU COMPTE DE RENOUVELLEMENT				
travaux exécutés et réceptionnés en 2023				
contrat : S.I. GRANDE PLAGNE eau - ZU680				
CHANTIER	LIBELLE	DEBIT	CREDIT	SOLDE
	SOLDE AU 31/12/2022	58 284,18		
	DOTATION ANNUELLE 2023		72 984,52	
L94UH	ZU680-COMPTEURS	925,21		
L929H	ZU680-BRANCHEMENTS VETUSTES	12 038,99		
R97WH	ZU680-CAPTAGE BLANCHETS-VANNE PELLE DN500	3 190,96		
R97XH	ZU680-BIDLLEY HAUT-ARMOIRE	6 748,30		
R98KH	ZU680-LA MINE-DEBITMETRE DN150 PH40	1 812,29		
R98LH	ZU680-PLAGNE 1800-REDUCT PRESSION DN100	1 601,02		
R98MH	ZU680-BIDLLEY BAS-VENTOUSE ADDUCTION	478,57		
R994H	ZU680-REDUC PRESSION MMV AVAL HAUTBOIS	1 467,39		
	TOTAL DES CHANTIERS 2023	28 262,73		
	TOTAL GENERAL AU 31/12/2023	86 546,91	72 984,52	-13 562,39

Dépenses relevant d'un fonds de travaux :

contrat : Syndicat Intercommunal de la Grande Plagne				
T4H00 - FOND DE TRAVAUX				
		DEBIT	CREDIT	SOLDE
	Report au 1er janvier 2023		-1.503.873,19	
	DOTATION ANNUELLE 2023		212.500,00	
	TOTAL DES CHANTIERS 2023	-00		
	TOTAL GENERAL AU 31/12/2023	-00	-1.291.373,19	-1.291.373,19

Dépenses relevant d'un fonds de développement durable :

contrat :	ZU680 EAU Syndicat Intercommunal de la Grande Plagne FONDS DEVELOPPEMENT DURABLE	DEBIT	CREDIT € HT	SOLDE
	Report au 1er janvier 2023			53,238.00
	DOTATION ANNUELLE 2023		12,500.00	
03-253456	Opérations 2023 Etude technique turbinage hydroélectrique par Hydro	14,900.00		
	TOTAL DES CHANTIERS 2023	14,900.00		
	TOTAL GENERAL AU 31/12/2023	14,900.00	12,500.00	50,838.00

5.4 Les engagements à incidence financière

Ce chapitre a pour objectif de présenter les engagements liés à l'exécution du service public et qui, à ce titre, peuvent entraîner des obligations financières entre Veolia, actuel délégataire de service, et toute entité (publique ou privée) qui pourrait être amenée à reprendre à l'issue du contrat l'exécution du service. Ce chapitre constitue pour les élus un élément de transparence et de prévision.

Conformément aux préconisations de l'Ordre des Experts Comptables, ce chapitre ne présente que les « engagements significatifs, sortant de l'ordinaire, nécessaires à la continuité du service, existant à la fin de la période objet du rapport, et qui à la fois devraient se continuer au-delà du terme normal de la convention de délégation et être repris par l'exploitant futur ».

Afin de rester simples, les informations fournies ont une nature qualitative. A la demande de la Collectivité, et en particulier avant la fin du contrat, Veolia pourra détailler ces éléments.

5.4.1 Flux financiers de fin de contrat

Les flux financiers de fin de contrat doivent être anticipés dans les charges qui s'appliqueront immédiatement à tout nouvel exploitant du service. Sur la base de ces informations, il est de la responsabilité de la Collectivité, en qualité d'entité organisatrice du service, d'assurer la bonne prise en compte de ces contraintes dans son cahier des charges.

▢ Régularisations de TVA

Si Veolia a assuré pour le compte de la Collectivité la récupération de la TVA au titre des immobilisations (investissements) mises à disposition¹, deux cas se présentent :

- ✓ Le nouvel exploitant est assujéti à la TVA² : aucun flux financier n'est nécessaire. Une simple déclaration des montants des immobilisations, dont la mise à disposition est transférée, doit être adressée aux Services de l'Etat.
- ✓ Le nouvel exploitant n'est pas assujéti à la TVA : l'administration fiscale peut être amenée à réclamer à Veolia la part de TVA non amortie sur les immobilisations transférées. Dans ce cas, le repreneur doit s'acquitter auprès de Veolia du montant dû à l'Administration Fiscale pour les immobilisations transférées, et simultanément faire valoir ses droits auprès du Fonds de Compensation de la TVA. Le cahier des charges doit donc imposer au nouvel exploitant de disposer des sommes nécessaires à ce remboursement.

▢ Biens de retour

Les biens de retour (listés dans l'inventaire détaillé des biens du service) sont remis gratuitement à la Collectivité à l'échéance du contrat selon les modalités prévues au contrat.

▢ Biens de reprise

Les biens de reprise (listés dans l'inventaire détaillé des biens du service) seront remis au nouvel exploitant, si celui-ci le souhaite, à l'échéance du contrat selon les modalités prévues au contrat. Ces biens doivent généralement être achetés par le nouvel exploitant.

¹ art. 210 de l'annexe II du Code Général des Impôts

² Conformément au principe posé par le nouvel article 257 bis du Code Général des Impôts précisé par l'instruction 3 A 6 36 parue au BOI N°50 du 20 Mars 2006 repris dans le BOFiP (BOI-TVA-CHAMP-10-10-50-10)

□ **Autres biens ou prestations**

Hormis les biens de retour et les biens de reprise prévus au contrat, Veolia utilise, dans le cadre de sa liberté de gestion, certains biens et prestations. Le cas échéant, sur demande de la Collectivité et selon des conditions à déterminer, les parties pourront convenir de leur mise à disposition auprès du nouvel exploitant.

□ **Consommations non facturées et recouvrement des sommes dues au délégataire à la fin du contrat**

Les sommes correspondantes au service exécuté jusqu'à la fin du contrat sont dues au délégataire sortant. La continuité de service est à privilégier (maintien des calendriers de facturation ou de mensualisation jusqu'à l'échéance du contrat). Il y a donc lieu de définir avec la Collectivité les modalités de facturation et de recouvrement des sommes dues ainsi que les modalités de reversement des encaissements qui s'imposeront le cas échéant au nouvel exploitant : part ancien contrat en prorata temporis, reprise des soldes de mensualisation des comptes clients. L'introduction de relevés spécifiques, notamment si le contrat se termine après une facturation d'acompte, peut être une option à considérer.

5.4.2 Dispositions applicables au personnel

Les dispositions applicables au personnel du délégataire sortant s'apprécient dans le contexte de la période de fin de contrat. Les engagements qui en découlent pour le nouvel exploitant ne peuvent pas faire ici l'objet d'une présentation totalement exhaustive, pour deux motifs principaux :

- ✓ ils évoluent au fil du temps, au gré des évolutions de carrière, des aléas de la vie privée des agents et des choix d'organisation du délégataire,
- ✓ ils sont soumis à des impératifs de protection des données personnelles.

Veolia propose de rencontrer la Collectivité sur ce sujet pour inventorier les contraintes qui s'appliqueront en fin de contrat.

□ **Dispositions conventionnelles applicables aux salariés de Veolia**

Les salariés de Veolia bénéficient :

- ✓ des dispositions de la Convention Collective Nationale des Entreprises des Services d'Eau et d'Assainissement du 12 avril 2000 ;
- ✓ des dispositions de l'accord interentreprises de l'Unité Economique et Sociale " Veolia - Générale des Eaux " du 12 novembre 2008 qui a pris effet au 1^{er} janvier 2009, d'accords conclus dans le cadre de cette Unité Economique et Sociale et qui concernent notamment : l'intéressement et la participation, le temps de travail des cadres, la protection sociale (retraite, prévoyance, handicap, formation) et d'accords d'établissement, usages et engagements unilatéraux.

□ **Protection des salariés et de l'emploi en fin de contrat**

Des dispositions légales assurent la protection de l'emploi et des salariés à l'occasion de la fin d'un contrat, lorsque le service est susceptible de changer d'exploitant, que le futur exploitant ait un statut public ou privé. A défaut, il est de la responsabilité de la Collectivité de prévoir les mesures appropriées.

Lorsque l'entité sortante constitue une entité économique autonome, c'est-à-dire comprend des moyens corporels (matériel, outillage, marchandises, bâtiments, ateliers, terrains, équipements), des éléments

incorporels (clientèle, droit au bail, etc.) et du personnel affecté, le tout organisé pour une mission identifiée, l'ensemble des salariés qui y sont affectés sont automatiquement transférés au nouvel exploitant, qu'il soit public ou privé (art. L 1224-1 du Code du Travail).

Dans cette hypothèse, Veolia transmettra à la Collectivité, à la fin du contrat, la liste des salariés affectés au contrat ainsi que les éléments d'information les concernant (en particulier masse salariale correspondante).

Le statut applicable à ces salariés au moment du transfert et pendant les trois mois suivants est celui en vigueur chez Veolia. Au-delà de ces trois mois, le statut Veolia est soit maintenu pendant une période de douze mois maximum, avec maintien des avantages individuels acquis au-delà de ces douze mois, soit aménagé au statut du nouvel exploitant.

Lorsque l'entité sortante ne constitue pas une entité économique autonome mais que le nouvel exploitant entre dans le champ d'application de la Convention collective Nationale des entreprises d'eau et d'assainissement d'avril 2000, l'application des articles 2.5.2 ou 2.5.4 de cette Convention s'impose tant au précédent délégataire qu'au nouvel exploitant avant la fin de la période de 12 mois.

A défaut d'application des dispositions précitées, seule la Collectivité peut prévoir les modalités permettant la sauvegarde des emplois correspondant au service concerné par le contrat de délégation qui s'achève. Veolia se tient à la disposition de la Collectivité pour fournir en amont les informations nécessaires à l'anticipation de cette question.

En tout état de cause, d'un point de vue général, afin de clarifier les dispositions applicables et de protéger l'emploi, nous proposons de préciser avec la Collectivité avant la fin du contrat, le cadre dans lequel sera géré le statut des salariés et la protection de l'emploi à la fin du contrat. Il est utile que ce cadre soit précisé dans le cahier des charges du nouvel exploitant.

La liste nominative des agents³ affectés au contrat peut varier en cours de contrat, par l'effet normal de la vie dans l'entreprise : mutations, départs et embauches, changements d'organisation, mais aussi par suite d'événements de la vie personnelle des salariés. Ainsi, la liste nominative définitive ne pourra être constituée qu'au cours des dernières semaines d'exécution du contrat.

▣ *Comptes entre employeurs successifs*

Les dispositions à prendre entre employeurs successifs concernant le personnel transféré sont les suivantes :

- ✓ de manière générale, dispositions identiques à celles appliquées en début du contrat,
- ✓ concernant les salaires et notamment salaires différés : chaque employeur supporte les charges afférentes aux salaires (et les charges sociales ou fiscales directes ou indirectes y afférant) rattachables à la période effective d'activité dont il a bénéficié ; le calcul est fait sur la base du salaire de référence ayant déterminé le montant de la charge mais plafonné à celui applicable au jour de transfert : ce compte déterminera notamment les prorata 13^{ème} mois, de primes annuelles, de congés payés, décomptes des heures supplémentaires ou repos compensateurs,....,
- ✓ concernant les autres rémunérations : pas de comptes à établir au titre des rémunérations différées dont les droits ne sont exigibles qu'en cas de survenance d'un événement ultérieur non encore intervenu : indemnité de départ à la retraite, droits à des retraites d'entreprises à prestations définies, médailles du travail,...

³ Certaines informations utiles ont un caractère confidentiel et n'ont pas à figurer dans le rapport annuel qui est un document public. Elles pourront être fournies, dans le respect des droits des personnes intéressées, séparément à l'autorité délégante, sur sa demande justifiée par la préparation de la fin de contrat.

6.

ANNEXES

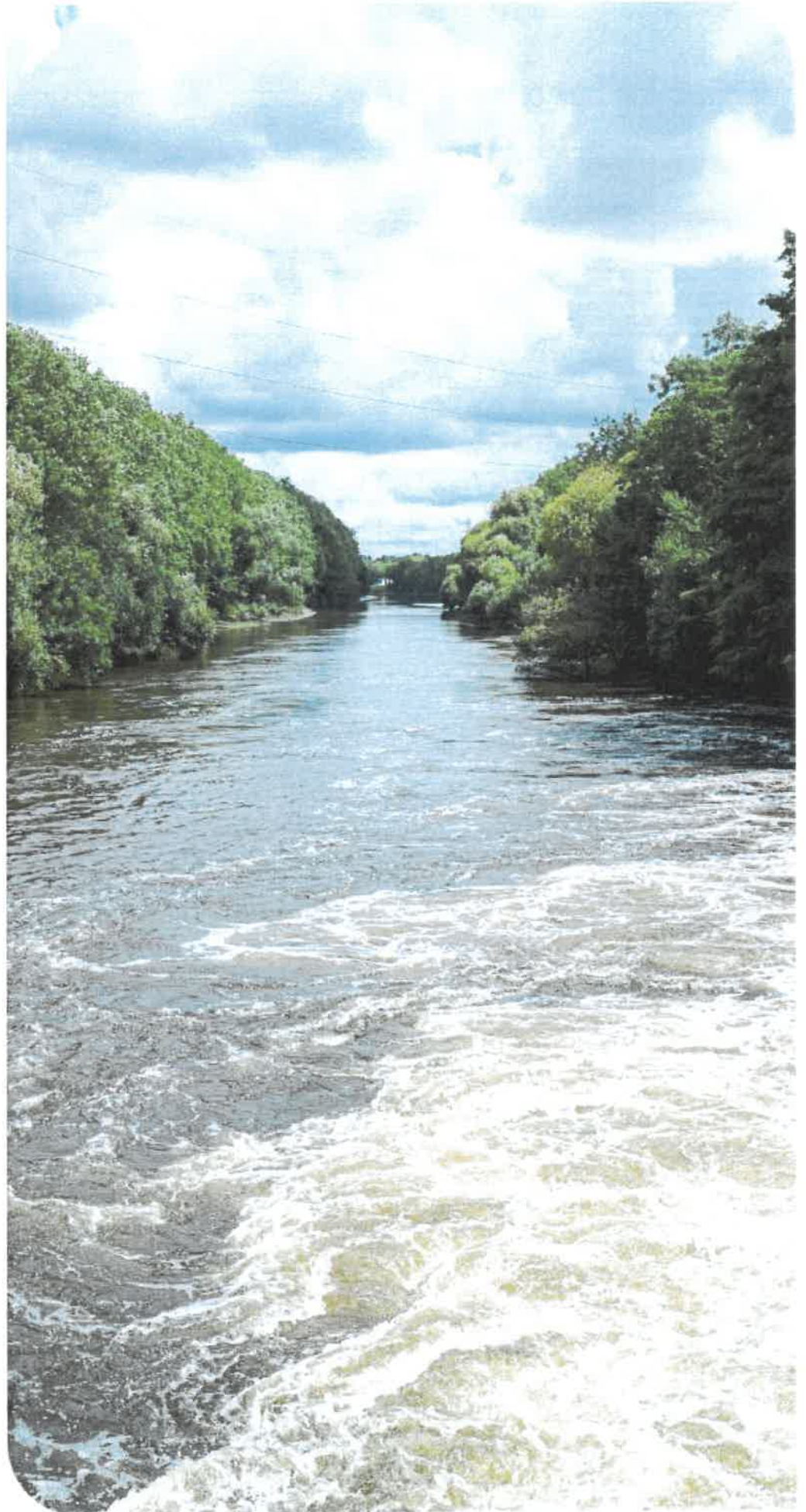

6.1 La facture 120 m³

LA PLAGNE TARENTOISE	m ³	Prix au 01/01/2024	Montant au 01/01/2023	Montant au 01/01/2024	N/N-1
Production et distribution de l'eau			294,00	318,08	8,19%
Part délégataire			267,16	280,50	4,99%
Abonnement			159,10	167,04	4,99%
Consommation	120	0,9455	108,06	113,46	5,00%
Part syndicale			18,66	29,40	57,56%
Abonnement				10,00	
Consommation	120	0,1617	18,66	19,40	3,97%
Préservation des ressources en eau (agence de l'eau)	120	0,0682	8,18	8,18	0,00%
Collecte et dépollution des eaux usées			323,99	349,42	7,85%
Part délégataire			267,47	290,65	8,67%
Abonnement			137,93	149,89	8,67%
Consommation	120	1,1730	129,54	140,76	8,66%
Part syndicale			56,52	58,77	3,98%
Abonnement			17,78	18,49	3,99%
Consommation	120	0,3357	38,74	40,28	3,98%
Organismes publics et TVA			105,14	110,27	4,88%
Lutte contre la pollution (agence de l'eau)	120	0,2900	33,60	34,80	3,57%
Modernisation du réseau de collecte	120	0,1600	19,20	19,20	0,00%
TVA			52,34	56,27	7,51%
TOTAL € TTC			723,13	777,77	7,56%

6.2 Les données consommateurs par commune

	2019	2020	2021	2022	2023	N/N-1
AIME-LA-PLAGNE						
Nombre d'habitants desservis total (estimation)	45	46	46	46	45	-2,2%
LA PLAGNE TARENTEISE						
Nombre d'habitants desservis total (estimation)	1 127	1 120	1 149	1 168	1 188	1,7%
Nombre d'abonnés (clients)	565	569	561	569	564	-0,9%
Volume vendu (m3)	415 264	219 207	202 087	393 170	439 941	11,9%

6.3 La qualité de l'eau

6.3.1 La ressource

Le tableau suivant présente le nombre de résultats d'analyses obtenus sur l'ensemble des ressources du service :

	Contrôle sanitaire		Surveillance par le délégataire	
	Nb total de résultats d'analyses	Nb de résultats d'analyses conformes	Nb total de résultats d'analyses	Nb de résultats d'analyses conformes
Microbiologique	13	13	43	43
Physico-chimique	1477	1477	97	97

Détail des non-conformités sur la ressource :

Tous les résultats sont conformes.

6.3.2 L'eau produite et distribuée

La qualité de l'eau produite et distribuée est évaluée au regard des limites de qualité et des références de qualité définies par la réglementation :

- ✓ les limites de qualité visent les paramètres susceptibles de générer des risques immédiats ou à plus long terme pour la santé du consommateur,
- ✓ les références de qualité sont des valeurs indicatives établies à des fins de suivi des installations de production et de distribution d'eau potable. Un dépassement ne traduit pas forcément un risque sanitaire pour le consommateur mais implique la mise en œuvre d'actions correctives.

□ Conformité des prélèvements

Tableaux synthétiques de la conformité des prélèvements aux limites de qualité :

Limite de qualité	Contrôle Sanitaire		Surveillance du Délégataire		Contrôle sanitaire et surveillance du délégataire	
	Nb PLV total	Nb PLV conformes	Nb PLV total	Nb PLV conformes	Nb PLV total	Nb PLV conformes
Microbiologique	35	34	44	44	79	78
Physico-chimie	11	11	7	7	18	18

Un prélèvement est déclaré non-conforme si au moins un des paramètres le constituant est non-conforme à une limite de qualité.

	Taux de conformité Contrôle Sanitaire	Taux de conformité Surveillance du Délégataire	Taux de conformité Contrôle Sanitaire et Surveillance du Délégataire
Microbiologique	97,1 %	100,0 %	98,7 %
Physico-chimie	100,0 %	100,0 %	100,0 %

Un prélèvement est déclaré non-conforme si au moins un des paramètres le constituant est non-conforme à une limite de qualité.

□ Conformité des paramètres analytiques

Le tableau suivant présente en détail les résultats d'analyses et leur conformité en distinguant les paramètres soumis à limite de qualité des paramètres soumis à une référence de qualité⁴ :

	Contrôle sanitaire		Surveillance par le délégataire	
	Nb total de résultats d'analyses	Conformité aux limites / Respect des Références	Nb total de résultats d'analyses	Conformité aux limites / Respect des Références
Paramètres soumis à Limite de Qualité				
Microbiologique	70	69	88	88
Physico-chimique	948	948	10	10
Paramètres soumis à Référence de Qualité				
Microbiologique	139	137	132	132
Physico-chimique	348	343	133	133
Autres paramètres analysés				
Microbiologique			1	
Physico-chimique	276			

Un prélèvement est déclaré non-conforme si au moins un des paramètres le constituant est non-conforme à une limite de qualité.

6.3.3 Nombre de résultats et conformité des analyses sur l'eau produite et distribuée par entités réseau

PC - CAPTAGE DE BOURTES

Paramètre	Mini	Moyen	Maxi	Nb d'analyse(s)	Unité	Norme
Bact et spores sulfito-rédu	0		0	5	n/100ml	
Bactéries Coliformes	0		350	6	n/100ml	
Cryptosporidium sp Eau Potable	0		0	1	n/100ml	
E.Coli /100ml	0		38	6	n/100ml	<= 20000
Entérocoques fécaux	0		0	1	n/100ml	<= 10000
Kystes Giardia sp Eau Potable	0		0	1	n/100ml	
Carbonates	0	0	0	1	mg/l CO3	
CO2 libre calculé	20.8	20.8	20.8	1	mg/l	
Equ.Calco (0;1;2;3;4)	4		4	1	Qualitatif	
Hydrogénocarbonates	149	149	149	1	mg/l	
pH d'équilibre (à T pH insitu)	8.16	8.16	8.16	1	Unité pH	
pH mesuré au labo	6.98	7.277	7.65	3	Unité pH	
TH Calcique	1.075	8.233	12.675	3	°F	
TH Magnésien	0.378	1.511	2.31	3	°F	
Titre Alcalimétrique	0	0	0	3	°F	
Titre Alcalimétrique Complet	1.4	9.3	14.3	3	°F	
Titre Hydrotimétrique	1.5	9.733	14.9	3	°F	
Aspect (0 = RAS, 1 sinon)	0		0	1	Qualitatif	
Couleur apr. filtration simple	0	0	0	1	mg/l Pt	<= 200
Couleur (0=RAS 1 sinon)	0		0	1	Qualitatif	
Odeur (0=RAS, 1 sinon)	0		0	1	Qualitatif	

⁴ Attention, tous les paramètres analysés ne sont pas forcément soumis à limite ou à référence de qualité.

Turbidité	0.47	0.47	0.47	1	NFU	
Turbidité Terrain	0.2	0.6	1	2	NFU	
Indice Hydrocarbure	0	0	0	1	mg/l	<= 1
Equivalent Essence	0	0	0	1	µg/l	
Equivalent Gazole	0	0	0	1	µg/l	
Equivalent Huiles Minérales	0	0	0	1	µg/l	
Equivalent Pétrole	0	0	0	1	µg/l	
Pression atmosphérique	796	796	796	1	hPa	
Température de l'eau	5.9	5.9	5.9	1	°C	
Température de l'eau	6	7	8	2	°C	<= 25
Fer dissous	0	0	0	1	µg/l	
Fer total	0	0	0	1	µg/l	
Manganèse total	0.79	0.79	0.79	1	µg/l	
Calcium	4.3	32.933	50.7	3	mg/l	
Chlorures	2.91	2.91	2.91	1	mg/l	<= 200
Conductivité à 25°C	255	255	255	1	µS/cm	
Conductivité à 25°C in situ	58	74	90	2	µS/cm	
Magnésium	0.9	3.597	5.5	3	mg/l	
Potassium	0.3	0.3	0.3	1	mg/l	
Silicates (en mg/l de SiO2)	2.7	2.7	2.7	1	mg/l	
Sodium	2.99	2.99	2.99	1	mg/l	<= 200
Sulfates	4.2	4.2	4.2	1	mg/l	<= 250
Carbone Organique Total	0.26	0.6	0.89	3	mg/l C	<= 10
H2S Qualit.(0= RAS 1 présence)	0		0	1	Qualitatif	
Oxygène dissous	10.3	10.3	10.3	1	mg/l	
O2 dissous % Saturation	107.5	107.5	107.5	1	%sat.	>= 30
Ammonium	0	0	0	1	mg/l	<= 4
Nitrates	0.55	0.717	1	3	mg/l	<= 100
Nitrates/50 + Nitrites/3	0.01	0.01	0.01	1	mg/l	
Nitrites	0	0	0	1	mg/l	
Orthophosphates	0.109	0.109	0.109	1	mg/l PO4	
Phosphore total (en P2O5)	0.121	0.121	0.121	1	mg/l P2O5	
Aluminium total	0.015	0.015	0.015	1	mg/l	
Antimoine	0	0	0	1	µg/l	
Arsenic	0.53	0.53	0.53	1	µg/l	<= 100
Baryum	0.182	0.182	0.182	1	mg/l	
Bore	0	0	0	1	µg/l	<= 1500
Cadmium	0	0	0	1	µg/l	<= 5
Fluorures	180	180	180	1	µg/l	
Nickel	0	0	0	1	µg/l	<= 20
Sélénium	0	0	0	1	µg/l	<= 20
Hexachlorobutadiène	0	0	0	1	µg/l	<= 2
Méthyltertiobutyléther	0	0	0	1	µg/l	
Tetra + Trichloroéthylène	0	0	0	1	µg/l	
Tétrachloroéthylène-1,1,2,2	0	0	0	1	µg/l	
Trichloroéthylène	0	0	0	1	µg/l	
Anthraquinone	0	0	0	1	µg/l	
Benzène	0	0	0	1	µg/l	
Cumène	0	0	0	1	µg/l	
EthylTertioButylEther	0	0	0	1	µg/l	
Orthoxylène	0	0	0	1	µg/l	
Paraxylène	0	0	0	1	µg/l	

Styrène	0	0	0	1	µg/l	
Toluène	0	0	0	1	µg/l	
Xylènes (somme O+M+P)	0	0	0	1	µg/l	

PC - CAPTAGE DE LA MINE

Paramètre	Mini	Moyen	Maxi	Nb d'analyse(s)	Unité	Norme
Bact et spores sulfito-rédu	0		0	2	n/100ml	
Bactéries Coliformes	0		15	2	n/100ml	
Cryptosporidium sp Eau Potable	0		0	1	n/100ml	
E.Coli /100ml	0		0	2	n/100ml	<= 20000
Kystes Giardia sp Eau Potable	0		0	1	n/100ml	
pH mesuré au labo	7	7.06	7.12	2	Unité pH	
TH Calcique	34.05	34.4	34.75	2	°F	
TH Magnésien	14.91	15.12	15.33	2	°F	
Titre Alcalimétrique	0	0	0	2	°F	
Titre Alcalimétrique Complet	22.95	23.05	23.15	2	°F	
Titre Hydrotimétrique	48.7	49.25	49.8	2	°F	
Turbidité Terrain	0.3	0.3	0.3	1	NFU	
Température de l'eau	6.3	7.15	8	2	°C	<= 25
Calcium	136.2	137.6	139	2	mg/l	
Magnésium	35.5	36	36.5	2	mg/l	
Carbone Organique Total	0.22	0.22	0.22	2	mg/l C	<= 10
Nitrates	3.3	3.4	3.5	2	mg/l	<= 100

PC - CAPTAGE DE L'ARC

Paramètre	Mini	Moyen	Maxi	Nb d'analyse(s)	Unité	Norme
Bact et spores sulfito-rédu	0		0	2	n/100ml	
Bactéries Coliformes	0		4	3	n/100ml	
Cryptosporidium sp Eau Potable	0		0	1	n/100ml	
E.Coli /100ml	0		0	3	n/100ml	<= 20000
Entérocoques fécaux	0		0	1	n/100ml	<= 10000
Kystes Giardia sp Eau Potable	0		0	1	n/100ml	
Carbonates	0	0	0	1	mg/l CO3	
CO2 libre calculé	7.1	7.1	7.1	1	mg/l	
Equ.Calco (0;1;2;3;4)	4		4	1	Qualitatif	
Hydrogénocarbonates	84	84	84	1	mg/l	
pH d'équilibre (à T pH insitu)	8.67	8.67	8.67	1	Unité pH	
pH mesuré au labo	7.22	7.317	7.42	3	Unité pH	
TH Calcique	3.35	4.417	5.8	3	°F	
TH Magnésien	1.218	1.484	1.764	3	°F	
Titre Alcalimétrique	0	0	0	3	°F	
Titre Alcalimétrique Complet	4.3	5.433	6.9	3	°F	
Titre Hydrotimétrique	4.5	5.843	7.53	3	°F	
Aspect (0 = RAS, 1 sinon)	0		0	1	Qualitatif	
Couleur apr. filtration simple	0	0	0	1	mg/l Pt	<= 200
Couleur (0=RAS 1 sinon)	0		0	1	Qualitatif	
Odeur (0=RAS, 1 sinon)	0		0	1	Qualitatif	
Turbidité	0.4	0.4	0.4	1	NFU	

Indice Hydrocarbure	0	0	0	1	mg/l	<= 1
Equivalent Essence	0	0	0	1	µg/l	
Equivalent Gazole	0	0	0	1	µg/l	
Equivalent Huiles Minérales	0	0	0	1	µg/l	
Equivalent Pétrole	0	0	0	1	µg/l	
Pression atmosphérique	815	815	815	1	hPa	
Température de l'eau	5	5.85	6.7	2	°C	<= 25
Température de l'eau	6.1	6.1	6.1	1	°C	
Fer dissous	0	0	0	1	µg/l	
Fer total	22.2	22.2	22.2	1	µg/l	
Manganèse total	0.5	0.5	0.5	1	µg/l	
Calcium	13.4	17.667	23.2	3	mg/l	
Chlorures	18.6	18.6	18.6	1	mg/l	<= 200
Conductivité à 25°C	216	216	216	1	µS/cm	
Magnésium	2.9	3.533	4.2	3	mg/l	
Potassium	0.85	0.85	0.85	1	mg/l	
Silicates (en mg/l de SiO2)	5.48	5.48	5.48	1	mg/l	
Sodium	13.3	13.3	13.3	1	mg/l	<= 200
Sulfates	6.1	6.1	6.1	1	mg/l	<= 250
Carbone Organique Total	0.22	0.497	0.68	3	mg/l C	<= 10
H2S Qualit.(0= RAS 1 présence)	0		0	1	Qualitatif	
Oxygène dissous	9.4	9.4	9.4	1	mg/l	
O2 dissous % Saturation	95.8	95.8	95.8	1	%sat.	>= 30
Ammonium	0	0	0	1	mg/l	<= 4
Nitrates	1.8	1.967	2.1	3	mg/l	<= 100
Nitrates/50 + Nitrites/3	0.04	0.04	0.04	1	mg/l	
Nitrites	0	0	0	1	mg/l	
Orthophosphates	0.116	0.116	0.116	1	mg/l PO4	
Phosphore total (en P2O5)	0.1	0.1	0.1	1	mg/l P2O5	
Aluminium total	0	0	0	1	mg/l	
Antimoine	0	0	0	1	µg/l	
Arsenic	1.21	1.21	1.21	1	µg/l	<= 100
Baryum	0.401	0.401	0.401	1	mg/l	
Bore	0	0	0	1	µg/l	<= 1500
Cadmium	0	0	0	1	µg/l	<= 5
Fluorures	50	50	50	1	µg/l	
Nickel	0	0	0	1	µg/l	<= 20
Sélénium	0	0	0	1	µg/l	<= 20
Hexachlorobutadiène	0	0	0	1	µg/l	<= 2
Méthyltertiobutyléther	0	0	0	1	µg/l	
Tetra + Trichloroéthylène	0	0	0	1	µg/l	
Tétrachloroéthylène-1,1,2,2	0	0	0	1	µg/l	
Trichloroéthylène	0	0	0	1	µg/l	
Anthraquinone	0	0	0	1	µg/l	
Benzène	0	0	0	1	µg/l	
Cumène	0	0	0	1	µg/l	
EthylTertioButylEther	0	0	0	1	µg/l	
Orthoxylène	0	0	0	1	µg/l	
Paraxylène	0	0	0	1	µg/l	
Styrène	0	0	0	1	µg/l	
Toluène	0	0	0	1	µg/l	
Xylènes (somme O+M+P)	0	0	0	1	µg/l	

PC - LAC DE BLANCHET

Paramètre	Mini	Moyen	Maxi	Nb d'analyse(s)	Unité	Norme
Bact et spores sulfito-rédu	0		0	2	n/100ml	
Bactéries Coliformes	0		2	4	n/100ml	
Cryptosporidium sp Eau Potable	0		0	2	n/100ml	
E.Coli /100ml	0		0	4	n/100ml	<= 20000
Entérocoques fécaux	0		0	2	n/100ml	<= 10000
Kystes Giardia sp Eau Potable	0		0	2	n/100ml	
Salmonelles Qualitatif / 1 L	0		0	1	Qualitatif	
Microcystines test ELISA	0	0	0	2	µg/l	
Trichlorobenzènes (Total)	0	0	0	1	µg/l	
Trichlorobenzène-1,2,3	0	0	0	1	µg/l	
Trichlorobenzène-1,2,4	0	0	0	1	µg/l	
Trichlorobenzène-1,3,5	0	0	0	1	µg/l	
Carbonates	0	0	0	2	mg/l CO3	
CO2 libre calculé	0.1	1.45	2.8	2	mg/l	
Equ.Calco (0;1;2;3;4)	4		4	2	Qualitatif	
Hydrogénocarbonates	32	32	32	2	mg/l	
pH d'équilibre (à T pH insitu)	9.22	9.445	9.67	2	Unité pH	
pH mesuré au labo	7.08	7.258	7.44	4	Unité pH	
TH Calcique	1.525	1.932	2.2	4	°F	
TH Magnésien	0.588	0.657	0.697	4	°F	
Titre Alcalimétrique	0	0	0	4	°F	
Titre Alcalimétrique Complet	2.3	2.463	2.6	4	°F	
Titre Hydrotimétrique	2.1	2.585	2.9	4	°F	
Aspect (0 = RAS, 1 sinon)	0		0	2	Qualitatif	
Couleur apr. filtration simple	0	0	0	2	mg/l Pt	<= 20
Couleur (0=RAS 1 sinon)	0		0	2	Qualitatif	
Odeur (0=RAS, 1 sinon)	0		0	2	Qualitatif	
Turbidité	0	0.135	0.27	2	NFU	
Turbidité Terrain	0	0.065	0.13	2	NFU	
Indice Hydrocarbure	0	0	0	2	mg/l	<= 0.05
Ac. sulfonique de perfluorooct	0	0	0	1	µg/l	
C10-13-chloroalcanes	0	0	0	1	µg/l	
Dyphényls éthers bromés 6 cong	0	0	0	1	µg/l	
Equivalent Essence	0	0	0	2	µg/l	
Equivalent Gazole	0	0	0	2	µg/l	
Equivalent Huiles Minérales	0	0	0	2	µg/l	
Equivalent Pétrole	0	0	0	2	µg/l	
Phénols (indice Phénol)	0	0	0	2	µg/l	<= 1
2244 tétrabromodiphényléther	0	0	0	1	µg/l	
22445 pentabromodiphényléther	0	0	0	1	µg/l	
224455 hexabromodiphényléther	0	0	0	1	µg/l	
224456 hexabromodiphényléther	0	0	0	1	µg/l	
22446 pentabromodiphényléther	0	0	0	1	µg/l	
244 tribromodiphényléther	0	0	0	1	µg/l	
4-nonylphénol	0	0	0	1	µg/l	
4-tert-octylphenol	0	0	0	1	µg/l	
Pression atmosphérique	789	789	789	1	hPa	

Température de l'eau	3.8	5	8	4	°C	<= 25
Fer dissous	0	0	0	2	µg/l	<= 300
Fer total	0	5.15	10.3	2	µg/l	
Manganèse total	0.74	1.05	1.36	2	µg/l	
Calcium	6.1	7.728	8.8	4	mg/l	
Chlorures	0	0	0	2	mg/l	<= 200
Conductivité à 25°C	60	61	62	2	µS/cm	
Conductivité à 25°C in situ	95	96	97	2	µS/cm	<= 1100
Magnésium	1.4	1.565	1.66	4	mg/l	
Potassium	0	0	0	2	mg/l	
Silicates (en mg/l de SiO2)	0.64	0.66	0.68	2	mg/l	
Sodium	0.29	0.295	0.3	2	mg/l	<= 200
Sulfates	3.2	3.35	3.5	2	mg/l	<= 250
Carbone Organique Total	1.02	1.06	1.1	4	mg/l C	<= 10
DBO (5 jours)	0.5	0.8	1.1	2	mg/l O2	
DCO	0	0	0	2	mg/l O2	
H2S Qualit.(0= RAS 1 présence)	0		0	2	Qualitatif	
Matières en suspension	0	0	0	2	mg/l	
Oxygène dissous	7.6	8.4	9.2	2	mg/l	
O2 dissous % Saturation	75.3	83.9	92.5	2	%sat.	>= 30
Ammonium	0	0	0	2	mg/l	<= 4
Azote global	0	0	0	2	mg/l	
Azote Kjeldhal (en N)	0	0	0	2	mg/l	
Nitrates	0	0.13	0.52	4	mg/l	<= 50
Nitrates/50 + Nitrites/3	0	0	0	2	mg/l	
Nitrites	0	0	0	2	mg/l	
Orthophosphates	0	0	0	2	mg/l PO4	
Phosphore total (en P2O5)	0	0	0	2	mg/l P2O5	
Aluminium total	0	0	0	2	mg/l	
Antimoine	0	0	0	2	µg/l	
Arsenic	1.01	1.02	1.03	2	µg/l	<= 10
Baryum	0.029	0.03	0.03	2	mg/l	<= 0.1
Bore	0	0	0	2	µg/l	
Cadmium	0	0	0	2	µg/l	<= 5
Chrome total	0	0	0	2	µg/l	<= 50
Cuivre	0	0	0	2	mg/l	<= 0.05
Cyanures totaux	0	0	0	2	µg/l	<= 50
Fluorures	0	0	0	2	µg/l	<= 1500
Mercure	0	0	0	2	µg/l	<= 1
Nickel	0	0	0	2	µg/l	
Plomb	0	0.145	0.29	2	µg/l	<= 10
Sélénium	0	0	0	2	µg/l	<= 10
Zinc	0	0	0	2	mg/l	<= 3
Dichloroéthane-1,2	0	0	0	1	µg/l	
Dichlorométhane	0	0	0	1	µg/l	
Hexachlorobutadiène	0	0	0	2	µg/l	<= 0.1
Méthyltertiobutyléther	0	0	0	2	µg/l	
Tetra + Trichloroéthylène	0	0	0	2	µg/l	
Tétrachloroéthylène-1,1,2,2	0	0	0	2	µg/l	
Trichloroéthylène	0	0	0	2	µg/l	
Anthracène	0	0	0	1	µg/l	
Anthraquinone	0	0	0	2	µg/l	

Benzo(a)pyrène	0	0	0	2	µg/l	<= 0.2
Benzo(1,1,2)fluoranthène	0	0	0	2	µg/l	<= 0.2
Benzo(1,1,2)pérylène	0	0	0	2	µg/l	<= 0.2
Benzo(3,4)fluoranthène	0	0	0	2	µg/l	<= 0.2
Fluoranthène	0	0	0	2	µg/l	<= 0.2
Hydroca.polycycl.arom. 4sub nx	0	0	0	2	µg/l	
Hydrocarb.polycycl.arom. 16sub	0	0	0	2	µg/l	
Hydrocarb.polycycl.arom. 6subs	0	0	0	2	µg/l	<= 0.2
Indéno(1,2,3-cd) Pyrène	0	0	0	2	µg/l	<= 0.2
Naphtalène	0	0	0	1	µg/l	
Di(2-ethylhexyl)phtalate	0	0	0	1	µg/l	
Chloroforme	0	0	0	1	µg/l	
Benzène	0	0	0	2	µg/l	
Cumène	0	0	0	2	µg/l	
EthylTertioButylEther	0	0	0	2	µg/l	
Orthoxylène	0	0	0	2	µg/l	
Paraxylène	0	0	0	2	µg/l	
Styrène	0	0	0	2	µg/l	
Toluène	0	0	0	2	µg/l	
Xylènes (somme O+M+P)	0	0	0	2	µg/l	

UP - CHALET DE L'ARC

Paramètre	Mini	Moyen	Maxi	Nb d'analyse(s)	Unité	Norme
Bact et spores sulfito-rédu	0		0	2	n/100ml	= 0
Bact Revivifiables à 22°C 68h	0		3	7	n/ml	
Bact Revivifiables à 36°C 44h	0		3	7	n/ml	
Bactéries Coliformes	0		0	7	n/100ml	= 0
E.Coli /100ml	0		0	7	n/100ml	= 0
Entérocoques fécaux	0		0	7	n/100ml	= 0
Carbonates	0	0	0	2	mg/l CO3	
Equ.Calco (0;1;2;3;4)	4		4	1	Qualitatif	[1 - 2]
Hydrogénocarbonates	59	59	59	2	mg/l	
pH à température de l'eau	7	7.302	8	5	Unité pH	[6,5 - 9]
pH d'équilibre (à T pH insitu)	8.99	8.99	8.99	1	Unité pH	
pH mesuré au labo	7.19	7.245	7.3	2	Unité pH	[6,5 - 9]
TH Calcique	3.85	4.075	4.3	2	°F	
TH Magnésien	1.42	1.472	1.525	2	°F	
Titre Alcalimétrique	0	0	0	2	°F	
Titre Alcalimétrique Complet	4.8	4.8	4.8	2	°F	
Titre Hydrotimétrique	5.34	5.515	5.69	2	°F	
Aspect (0 = RAS, 1 sinon)	0		0	2	Qualitatif	
Couleur apr. filtration simple	0	0	0	2	mg/l Pt	<= 15
Couleur (0=RAS 1 sinon)	0		0	2	Qualitatif	
Odeur (0=RAS, 1 sinon)	0		0	2	Qualitatif	
Saveur (0=RAS, 1 sinon)	0		0	2	Qualitatif	
Turbidité	0	0.155	0.31	2	NFU	<= 2
Turbidité Terrain	0	0.188	0.3	4	NFU	<= 2
Acrylamide	0	0	0	1	µg/l	<= 0.1
Epichlorohydrine	0	0	0	1	µg/l	<= 0.1
Température de l'eau	5	7.1	9	7	°C	<= 25

Fer total	0	0	0	1	µg/l	<= 200
Manganèse total	0	0	0	1	µg/l	<= 50
Calcium	15.4	16.3	17.2	2	mg/l	
Chlorures	12.7	13.9	15.1	2	mg/l	<= 250
Conductivité à 25°C	156	158.5	161	2	µS/cm	[200 - 1200]
Magnésium	3.38	3.505	3.63	2	mg/l	
Potassium	0.66	0.685	0.71	2	mg/l	
Sodium	7.64	8.02	8.4	2	mg/l	<= 200
Sulfates	5.5	5.5	5.5	2	mg/l	<= 250
Carbone Organique Total	0	0.17	0.34	2	mg/l C	<= 2
Ammonium	0	0	0	2	mg/l	<= 0.1
Nitrates	1.4	1.65	1.9	2	mg/l	<= 50
Nitrates/50 + Nitrites/3	0.03	0.035	0.04	2	mg/l	<= 1
Nitrites	0	0	0	2	mg/l	<= 0.1
Aluminium total	0	0	0	1	mg/l	<= 0.2
Arsenic	1.23	1.23	1.23	1	µg/l	<= 10
Baryum	0.386	0.386	0.386	1	mg/l	<= 0.7
Bore	0	0	0	1	µg/l	<= 1000
Cyanures totaux	0	0	0	1	µg/l	<= 50
Fluorures	50	50	50	1	µg/l	<= 1500
Mercure	0	0	0	1	µg/l	<= 1
Sélénium	0	0	0	1	µg/l	<= 10
Chlorure de vinyl monomère	0	0	0	1	µg/l	<= 0.5
Dichloroéthane-1,2	0	0	0	1	µg/l	<= 3
Hexachlorobutadiène	0	0	0	1	µg/l	<= 0.1
Méthyltertiobutyléther	0	0	0	1	µg/l	
Tetra + Trichloroéthylène	0.4	0.4	0.4	1	µg/l	<= 10
Tétrachloroéthylène-1,1,2,2	0.4	0.4	0.4	1	µg/l	
Trichloroéthylène	0	0	0	1	µg/l	
Anthraquinone	0	0	0	1	µg/l	
Activité alpha totale	0	0	0	1	Bq/l	
Activité bêta due au K40	21	21	21	1	mBq/l	
Activité bêta résiduelle	0	0	0	1	Bq/l	
Activité bêta totale	0.05	0.05	0.05	1	Bq/l	
Dose totale indicative	0	0	0	1	mSv/an	<= 0.1
Tritium (activité due au)	0	0	0	1	Bq/l	<= 100
Chlore libre	0	0	0	3	mg/l	
Chlore total	0	0	0	3	mg/l	
Benzène	0	0	0	1	µg/l	<= 1
EthylTertioButylEther	0	0	0	1	µg/l	

UP - LA MINE

Paramètre	Mini	Moyen	Maxi	Nb d'analyse(s)	Unité	Norme
Bact Revivifiables à 22°C 68h	0		0	4	n/ml	
Bact Revivifiables à 36°C 44h	0		0	4	n/ml	
Bactéries Coliformes	0		0	4	n/100ml	= 0
E.Coli /100ml	0		0	4	n/100ml	= 0
Entérocoques fécaux	0		0	4	n/100ml	= 0
pH à température de l'eau	7	7.15	7.3	2	Unité pH	[6,5 - 9]
Turbidité Terrain	0.3	0.3	0.3	1	NFU	<= 2

Température de l'eau	6	6.967	8	3	°C	<= 25
----------------------	---	-------	---	---	----	-------

UP - REMINERALISATION DE BELLE PLAG

Paramètre	Mini	Moyen	Maxi	Nb d'analyse(s)	Unité	Norme
Bact et spores sulfito-rédu	0		0	3	n/100ml	= 0
Bact Revivifiables à 22°C 68h	0		9	7	n/ml	
Bact Revivifiables à 36°C 44h	0		0	7	n/ml	
Bactéries Coliformes	0		0	7	n/100ml	= 0
E.Coli /100ml	0		0	7	n/100ml	= 0
Entérocoques fécaux	0		0	7	n/100ml	= 0
Carbonates	0	0	0	3	mg/l CO3	
Equ.Calco (0;1;2;3;4)	4		4	2	Qualitatif	[1 - 2]
Hydrogencarbonates	171	177	183	3	mg/l	
pH à température de l'eau	7.7	7.85	8	4	Unité pH	[6,5 - 9]
pH d'équilibre (à T pH insitu)	8.02	8.06	8.1	2	Unité pH	
pH mesuré au labo	7.26	7.557	7.71	3	Unité pH	[6,5 - 9]
TH Calcique	12.625	13.4	13.8	3	°F	
TH Magnésien	2.331	2.474	2.68	3	°F	
Titre Alcalimétrique	0	0	0	3	°F	
Titre Alcalimétrique Complet	14	14.5	15	3	°F	
Titre Hydrotimétrique	14.9	15.8	16.4	3	°F	
Aspect (0 = RAS, 1 sinon)	0		0	3	Qualitatif	
Couleur apr. filtration simple	0	0	0	3	mg/l Pt	<= 15
Couleur (0=RAS 1 sinon)	0		0	3	Qualitatif	
Odeur (0=RAS, 1 sinon)	0		0	3	Qualitatif	
Saveur (0=RAS, 1 sinon)	0		0	3	Qualitatif	
Turbidité	0	0.28	0.5	3	NFU	<= 1
Turbidité Terrain	0	0.263	0.5	4	NFU	<= 1
Acrylamide	0	0	0	2	µg/l	<= 0.1
Epichlorohydrine	0	0	0	2	µg/l	<= 0.1
Température de l'eau	3.7	5	6.5	7	°C	<= 25
Fer total	0	0	0	2	µg/l	<= 200
Manganèse total	0	1.11	2.22	2	µg/l	<= 50
Calcium	50.5	53.6	55.2	3	mg/l	
Chlorures	2.71	8.193	19.1	3	mg/l	<= 250
Conductivité à 25°C	304	321.667	348	3	µS/cm	[200 - 1200]
Magnésium	5.55	5.89	6.38	3	mg/l	
Potassium	0.28	0.337	0.42	3	mg/l	
Sodium	1.77	2.21	2.48	3	mg/l	<= 200
Sulfates	7.4	8.9	11.3	3	mg/l	<= 250
Carbone Organique Total	0	0.437	0.7	3	mg/l C	<= 2
Ammonium	0	0	0	3	mg/l	<= 0.1
Nitrates	0	0.4	1.2	3	mg/l	<= 50
Nitrates/50 + Nitrites/3	0	0.007	0.02	3	mg/l	<= 1
Nitrites	0	0	0	3	mg/l	<= 0.1
Aluminium total	0	0	0	2	mg/l	<= 0.2
Arsenic	0.62	0.655	0.69	2	µg/l	<= 10
Baryum	0.237	0.26	0.282	2	mg/l	<= 0.7
Bore	0	0	0	1	µg/l	<= 1500
Bore	20	20	20	1	µg/l	<= 1000

Cyanures totaux	0	0	0	2	µg/l	<= 50
Fluorures	160	200	240	2	µg/l	<= 1500
Mercure	0	0	0	2	µg/l	<= 1
Sélénium	0	0	0	1	µg/l	<= 10
Sélénium	0	0	0	1	µg/l	<= 20
Chlorure de vinyl monomère	0	0	0	2	µg/l	<= 0.5
Dichloroéthane-1,2	0	0	0	2	µg/l	<= 3
Hexachlorobutadiène	0	0	0	1	µg/l	<= 0.1
Hexachlorobutadiène	0	0	0	1	µg/l	
Méthyltertiobutyléther	0	0	0	2	µg/l	
Tetra + Trichloroéthylène	0	0	0	2	µg/l	<= 10
Tétrachloroéthylène-1,1,2,2	0	0	0	2	µg/l	
Trichloroéthylène	0	0	0	2	µg/l	
Antraquinone	0	0	0	2	µg/l	
Activité alpha totale	0.04	0.045	0.05	2	Bq/l	
Activité bêta due au K40	10	11.5	13	2	mBq/l	
Activité bêta résiduelle	0	0	0	2	Bq/l	
Activité bêta totale	0	0.02	0.04	2	Bq/l	
Dose totale indicative	0	0	0	2	mSv/an	<= 0.1
Tritium (activité due au)	0	0	0	2	Bq/l	<= 100
Chlore libre	0.05	0.259	0.45	7	mg/l	
Chlore total	0.28	0.323	0.4	4	mg/l	
Bromates	0	0	0	1	µg/l	<= 10
Bromoforme	0	0	0	2	µg/l	
Chloroforme	0	1.85	3.7	2	µg/l	
Dibromomonochlorométhane	0	0	0	2	µg/l	
Dichloromonobromométhane	0	0	0	2	µg/l	
Trihalométhanes totaux (4)	0	1.85	3.7	2	µg/l	<= 100
Benzène	0	0	0	2	µg/l	<= 1
EthylTertioButylEther	0	0	0	2	µg/l	

ZD - BELLE PLAGNE

Paramètre	Mini	Moyen	Maxi	Nb d'analyse(s)	Unité	Norme
Bact et spores sulfito-rédu	0		0	3	n/100ml	= 0
Bact Revivifiables à 22°C 68h	0		300	8	n/ml	
Bact Revivifiables à 36°C 44h	0		14	8	n/ml	
Bactéries Coliformes	0		0	8	n/100ml	= 0
E.Coli /100ml	0		0	8	n/100ml	= 0
Entérocoques fécaux	0		0	8	n/100ml	= 0
pH à température de l'eau	7	7.25	7.5	4	Unité pH	[6,5 - 9]
pH mesuré au labo	7.61	7.83	7.98	3	Unité pH	[6,5 - 9]
Aspect (0 = RAS, 1 sinon)	0		0	3	Qualitatif	
Couleur apr. filtration simple	0	0	0	3	mg/l Pt	<= 15
Couleur (0=RAS 1 sinon)	0		0	3	Qualitatif	
Odeur (0=RAS, 1 sinon)	0		0	3	Qualitatif	
Saveur (0=RAS, 1 sinon)	0		0	3	Qualitatif	
Turbidité	0	0.07	0.21	3	NFU	<= 2
Turbidité Terrain	0	0.233	0.5	3	NFU	<= 2
Acrylamide	0	0	0	1	µg/l	<= 0.1
Epichlorohydrine	0	0	0	1	µg/l	<= 0.1

Température de l'eau	4.5	6.838	9.5	8	°C	<= 25
Fer total	0	0	0	1	µg/l	<= 200
Conductivité à 25°C	273	300.333	317	3	µS/cm	[200 - 1200]
Ammonium	0	0	0	3	mg/l	<= 0.1
Nitrites	0	0	0	1	mg/l	<= 0.5
Aluminium total	0	0	0	2	mg/l	<= 0.2
Antimoine	0	0	0	1	µg/l	<= 5
Cadmium	0	0	0	1	µg/l	<= 5
Chrome total	0	0	0	1	µg/l	<= 50
Cuivre	0.111	0.111	0.111	1	mg/l	<= 2
Nickel	1.2	1.2	1.2	1	µg/l	<= 20
Plomb	0	0.385	0.77	2	µg/l	<= 10
Chlorure de vinyl monomère	0	0	0	1	µg/l	<= 0.5
Acénaphène	0	0	0	1	µg/l	
Anthracène	0	0	0	1	µg/l	
Benzanthracène	0	0	0	1	µg/l	
Benzo(a)pyrène	0	0	0	1	µg/l	<= 0.01
Benzo(1,12)fluoranthène	0	0	0	1	µg/l	<= 0.1
Benzo(1,12)pérylène	0	0	0	1	µg/l	<= 0.1
Benzo(3,4)fluoranthène	0	0	0	1	µg/l	<= 0.1
Chrysène	0	0	0	1	µg/l	
Dibenzo(a,h)anthracène	0	0	0	1	µg/l	
Equivalent toxique des HAP	0	0	0	1	ng/kg pc/j	<= 5
Fluoranthène	0	0	0	1	µg/l	
Fluorène	0	0	0	1	µg/l	
Hydroc. polycycl. arom. 4sub nx	0	0	0	1	µg/l	<= 0.1
Hydrocarb. polycycl. arom. 16sub	0	0	0	1	µg/l	
Indéno(1,2,3-cd) Pyrène	0	0	0	1	µg/l	<= 0.1
Naphtalène	0	0	0	1	µg/l	
Phénantrène	0	0	0	1	µg/l	
Pyrène	0	0	0	1	µg/l	
Chlore libre	0	0.111	0.25	8	mg/l	
Chlore total	0.14	0.188	0.28	5	mg/l	

ZD - BELLECOTE

Paramètre	Mini	Moyen	Maxi	Nb d'analyse(s)	Unité	Norme
Bact et spores sulfito-rédu	0		0	7	n/100ml	= 0
Bact Revivifiables à 22°C 68h	0		15	14	n/ml	
Bact Revivifiables à 36°C 44h	0		35	14	n/ml	
Bactéries Coliformes	0		2	14	n/100ml	= 0
E.Coli /100ml	0		2	14	n/100ml	= 0
Entérocoques fécaux	0		0	14	n/100ml	= 0
pH à température de l'eau	6.5	7.18	8	5	Unité pH	[6,5 - 9]
pH mesuré au labo	7.54	7.814	8	7	Unité pH	[6,5 - 9]
Aspect (0 = RAS, 1 sinon)	0		0	8	Qualitatif	
Couleur apr. filtration simple	0	0	0	7	mg/l Pt	<= 15
Couleur (0=RAS 1 sinon)	0		0	8	Qualitatif	
Odeur (0=RAS, 1 sinon)	0		0	8	Qualitatif	
Saveur (0=RAS, 1 sinon)	0		0	8	Qualitatif	
Turbidité	0	0.16	0.26	7	NFU	<= 2

Turbidité Terrain	0.2	0.388	0.7	4	NFU	<= 2
Température de l'eau	3.6	8.038	14.9	13	°C	<= 25
Conductivité à 25°C	245	298.571	343	7	µS/cm	[200 - 1200]
Ammonium	0	0	0	7	mg/l	<= 0.1
Aluminium total	0	0	0	7	mg/l	<= 0.2
Chlore libre	0.08	0.145	0.21	14	mg/l	
Chlore total	0.1	0.193	0.25	11	mg/l	

ZD - PLAGNE CENTRE / AIME2000

Paramètre	Mini	Moyen	Maxi	Nb d'analyse(s)	Unité	Norme
Bact et spores sulfito-rédu	0		0	11	n/100ml	= 0
Bact Revivifiables à 22°C 68h	0		104	21	n/ml	
Bact Revivifiables à 36°C 44h	0		91	21	n/ml	
Bactéries Coliformes	0		0	21	n/100ml	= 0
E.Coli /100ml	0		0	21	n/100ml	= 0
Entérocoques fécaux	0		0	21	n/100ml	= 0
pH à température de l'eau	7	7.12	7.3	5	Unité pH	[6,5 - 9]
pH mesuré au labo	7.62	7.966	8.3	11	Unité pH	[6,5 - 9]
Aspect (0 = RAS, 1 sinon)	0		0	11	Qualitatif	
Couleur apr. filtration simple	0	0	0	11	mg/l Pt	<= 15
Couleur (0=RAS 1 sinon)	0		0	11	Qualitatif	
Odeur (0=RAS, 1 sinon)	0		0	11	Qualitatif	
Saveur (0=RAS, 1 sinon)	0		0	11	Qualitatif	
Turbidité	0	0.092	0.27	11	NFU	<= 2
Turbidité Terrain	0.2	0.325	0.7	4	NFU	<= 2
Acrylamide	0	0	0	1	µg/l	<= 0.1
Epichlorohydrine	0	0	0	1	µg/l	<= 0.1
Température de l'eau	5.8	10.475	21.2	20	°C	<= 25
Fer total	0	0	0	1	µg/l	<= 200
Conductivité à 25°C	235	277	320	11	µS/cm	[200 - 1200]
Ammonium	0	0	0	11	mg/l	<= 0.1
Nitrites	0	0	0	1	mg/l	<= 0.5
Aluminium total	0	0.014	0.04	8	mg/l	<= 0.2
Antimoine	0	0	0	1	µg/l	<= 5
Cadmium	0	0	0	1	µg/l	<= 5
Chrome total	0	0	0	1	µg/l	<= 50
Cuivre	0.432	0.432	0.432	1	mg/l	<= 2
Nickel	2.5	2.5	2.5	1	µg/l	<= 20
Plomb	0	0.21	0.42	2	µg/l	<= 10
Chlorure de vinyl monomère	0	0	0	1	µg/l	<= 0.5
Acénaphthène	0	0	0	1	µg/l	
Anthracène	0	0	0	1	µg/l	
Benzanthracène	0	0	0	1	µg/l	
Benzo(a)pyrène	0	0	0	1	µg/l	<= 0.01
Benzo(1,1,2)fluoranthène	0	0	0	1	µg/l	<= 0.1
Benzo(1,1,2)pérylène	0	0	0	1	µg/l	<= 0.1
Benzo(3,4)fluoranthène	0	0	0	1	µg/l	<= 0.1
Chrysène	0	0	0	1	µg/l	
Dibenzo(a,h)anthracène	0	0	0	1	µg/l	
Equivalent toxique des HAP	0	0	0	1	ng/kg pc/j	<= 2

Fluoranthène	0	0	0	1	µg/l	
Fluorène	0	0	0	1	µg/l	
Hydroca.polycycl.arom. 4sub nx	0	0	0	1	µg/l	<= 0.1
Hydrocarb.polycycl.arom. 16sub	0	0	0	1	µg/l	
Indéno(1,2,3-cd) Pyrène	0	0	0	1	µg/l	<= 0.1
Naphtalène	0	0	0	1	µg/l	
Phénantrène	0	0	0	1	µg/l	
Pyrène	0	0	0	1	µg/l	
Chlore libre	0	0.064	0.11	21	mg/l	
Chlore total	0	0.085	0.15	13	mg/l	

ZD - PLAGNE VILLAGE

Paramètre	Mini	Moyen	Maxi	Nb d'analyse(s)	Unité	Norme
Bact et spores sulfito-rédu	0		0	2	n/100ml	= 0
Bact Revivifiables à 22°C 68h	0		230	7	n/ml	
Bact Revivifiables à 36°C 44h	0		244	7	n/ml	
Bactéries Coliformes	0		0	7	n/100ml	= 0
E.Coli /100ml	0		0	7	n/100ml	= 0
Entérocoques fécaux	0		0	7	n/100ml	= 0
pH à température de l'eau	7.2	7.2	7.2	2	Unité pH	[6,5 - 9]
pH mesuré au labo	7.55	7.715	7.88	2	Unité pH	[6,5 - 9]
Aspect (0 = RAS, 1 sinon)	0		0	2	Qualitatif	
Couleur apr. filtration simple	0	0	0	2	mg/l Pt	<= 15
Couleur (0=RAS 1 sinon)	0		0	2	Qualitatif	
Odeur (0=RAS, 1 sinon)	0		0	2	Qualitatif	
Saveur (0=RAS, 1 sinon)	0		0	2	Qualitatif	
Turbidité	0	0	0	2	NFU	<= 2
Acrylamide	0	0	0	1	µg/l	<= 0.1
Epichlorohydrine	0	0	0	1	µg/l	<= 0.1
Température de l'eau	4.6	6.1	7	6	°C	<= 25
Fer total	0	0	0	1	µg/l	<= 200
Conductivité à 25°C	243	250.5	258	2	µS/cm	[200 - 1200]
Ammonium	0	0	0	2	mg/l	<= 0.1
Nitrites	0	0	0	1	mg/l	<= 0.5
Antimoine	0	0	0	1	µg/l	<= 5
Cadmium	0	0	0	1	µg/l	<= 5
Chrome total	0	0	0	1	µg/l	<= 50
Cuivre	0.056	0.056	0.056	1	mg/l	<= 2
Nickel	0	0	0	1	µg/l	<= 20
Plomb	0	0.105	0.21	2	µg/l	<= 10
Chlorure de vinyl monomère	0	0	0	1	µg/l	<= 0.5
Acénaphène	0	0	0	1	µg/l	
Anthracène	0	0	0	1	µg/l	
Benzanthracène	0	0	0	1	µg/l	
Benzo(a)pyrène	0	0	0	1	µg/l	<= 0.01
Benzo(11,12)fluoranthène	0	0	0	1	µg/l	<= 0.1
Benzo(1,12)pérylène	0	0	0	1	µg/l	<= 0.1
Benzo(3,4)fluoranthène	0	0	0	1	µg/l	<= 0.1
Chrysène	0	0	0	1	µg/l	
Dibenzo(a,h)anthracène	0	0	0	1	µg/l	

Equivalent toxique des HAP	0	0	0	1	ng/kg pc/j	<= 5
Fluoranthène	0	0	0	1	µg/l	
Fluorène	0	0	0	1	µg/l	
Hydroca.polycycl.arom. 4sub nx	0	0	0	1	µg/l	<= 0.1
Hydrocarb.polycycl.arom. 16sub	0	0	0	1	µg/l	
Indéno(1,2,3-cd) Pyrène	0	0	0	1	µg/l	<= 0.1
Naphtalène	0	0	0	1	µg/l	
Phénantrène	0	0	0	1	µg/l	
Pyrène	0	0	0	1	µg/l	
Chlore libre	0.04	0.104	0.25	7	mg/l	
Chlore total	0.08	0.11	0.14	2	mg/l	

ZD - PLAGNE1800

Paramètre	Mini	Moyen	Maxi	Nb d'analyse(s)	Unité	Norme
ATP (équivalent bact/ml)	1.55		1.55	1	Eq/ml	
Bact et spores sulfito-rédu	0		0	6	n/100ml	= 0
Bact Revivifiables à 22°C 68h	0		10	11	n/ml	
Bact Revivifiables à 36°C 44h	0		25	11	n/ml	
Bactéries Coliformes	0		5	11	n/100ml	= 0
E.Coli /100ml	0		0	11	n/100ml	= 0
Entérocoques fécaux	0		0	11	n/100ml	= 0
pH à température de l'eau	7.4	7.4	7.4	1	Unité pH	[6,5 - 9]
pH mesuré au labo	7.49	7.74	7.87	6	Unité pH	[6,5 - 9]
Aspect (0 = RAS, 1 sinon)	0		0	6	Qualitatif	
Couleur apr. filtration simple	0	0	0	6	mg/l Pt	<= 15
Couleur (0=RAS 1 sinon)	0		0	6	Qualitatif	
Odeur (0=RAS, 1 sinon)	0		0	6	Qualitatif	
Saveur (0=RAS, 1 sinon)	0		0	6	Qualitatif	
Turbidité	0	0.088	0.31	6	NFU	<= 2
Température de l'eau	3.9	7.455	13.4	11	°C	<= 25
Conductivité à 25°C	243	279.5	332	6	µS/cm	[200 - 1200]
Ammonium	0	0	0	6	mg/l	<= 0.1
Chlore libre	0	0.066	0.13	11	mg/l	
Chlore total	0	0.1	0.19	6	mg/l	

6.4 Le bilan énergétique du patrimoine

□ Bilan énergétique détaillé du patrimoine

Installation de reprise, de pompage ou surpresseur

	2019	2020	2021	2022	2023	N/N-1
POMPAGE BELLE-PLAGNE						
Energie facturée consommée (kWh)	0	0	0	0	8 418	100%
POMPAGE LA PLAGNE VILLAGE						
Energie facturée consommée (kWh)	56 742	45 571	32 715		0	
Station de pompage de La Mine						
Energie facturée consommée (kWh)	0	0	0	45 013	98 834	119,6%

Réservoir ou château d'eau

	2019	2020	2021	2022	2023	N/N-1
Cptage distrib des Blanchets						
Energie facturée consommée (kWh)	247				1 195	
Rés. Station Reminéralisation						
Energie facturée consommée (kWh)	279 424	220 455	297 188	291 776	224 407	-23,1%
Réservoir Belle Plagne						
Energie facturée consommée (kWh)	20 345	17 187	11 722	11 455	13 704	19,6%
Réservoir Biolley Bas						
Energie facturée consommée (kWh)				48 964	55 163	12,7%
Réservoir Les Bourtes						
Energie facturée consommée (kWh)	59 861	45 825	31 094	48 580	48 156	-0,9%
Réservoir Plagne Bellecote						
Energie facturée consommée (kWh)	88 157	68 824	47 761	77 168	73 384	-4,9%
Réservoir Plagne 1800						
Energie facturée consommée (kWh)	0	0	0	467	8 409	1 700,6%
Réservoir Roche de Mio						
Energie facturée consommée (kWh)	4 368	752	1 754	28 823	5 492	-80,9%

Installation de captage

	2019	2020	2021	2022	2023	N/N-1
Source des pompage chalet de I						
Energie facturée consommée (kWh)	91 244	63 346	28 726	88 997	75 696	-14,9%
Station de pompage les Quillis						
Energie facturée consommée (kWh)	0		2 412	2 799	2 332	-16,7%

6.5 Annexes financières

□ *Les modalités d'établissement du CARE*



Introduction générale

Les articles R 3131-2 à R 3131-4 du Code de la Commande Publique fournissent des précisions sur les données devant figurer dans le Rapport Annuel du Délégué prévu à l'article L 3131-5 du même Code, et en particulier sur le Compte Annuel de Résultat de l'Exploitation (CARE) de la délégation.

Le CARE établi au titre de 2023 respecte ces principes. La présente annexe fournit les informations relatives à ses modalités d'établissement.

Organisation de la Société au sein de la Région et de Veolia Eau France

L'organisation de la Société Eau et Chaleur en Haute Montagne au sein de la Région Centre-Est de Veolia Eau (Groupe Veolia Eau - Compagnie Générale des Eaux) comprend différents niveaux opérationnels qui apportent quotidiennement leur contribution au bon fonctionnement des services publics de distribution d'eau potable et d'assainissement qui leur sont confiés.

La décentralisation et la mutualisation de l'activité aux niveaux adaptés représentent en effet un des principes majeurs d'organisation de Veolia Eau et de ses sociétés.

Par ailleurs, à l'écoute de ses clients et des consommateurs, Veolia Eau est convaincu que si l'eau est au cœur des grands défis du 21ème siècle, il convient aussi d'être très attentif à la quête grandissante de transparence, de proximité et d'implication des collectivités ainsi qu'à la recherche constante d'efficacité et de qualité.

L'organisation de Veolia Eau articulée autour d'une logique « gLocale » répond à ces enjeux. Elle permet à la fois de partager le meilleur de ce que peut apporter un grand groupe en matière de qualité, d'innovation, de solutions et d'investissements (« global ») ; mais aussi en s'appuyant sur 59 « Territoires », avec des moyens renforcés pour l'exploitation, toujours plus ancrés localement et avec un réel pouvoir de décision (« local »). 9 Régions viennent quant à elles assumer un rôle de coordination et de mutualisation au bénéfice des Territoires.

Au sein de cette organisation, et notamment pour accroître la qualité des services rendus à ses clients, la Société Eau et Chaleur en Haute Montagne a pris part à la démarche engagée par Veolia Eau visant à accroître la collaboration entre ses différentes sociétés.

Dans ce contexte, la Société est associée à d'autres sociétés du Groupe pour mettre en commun au sein d'un GIE national un certain nombre de fonctions supports (service consommateurs, ressources humaines,

Région Centre-Est
2-4 avenue des Canuts - 69120 Vaulx-en-Velin
Tél : 04 26 20 61 00
www.veoliaeau.fr

EAU ET CHALEUR EN HAUTE MONTAGNE
2-4 avenue des Canuts - 69120 VAULX EN VELIN
SCA au capital de 2 807 840 euros - RCS LYON 775 667 371
N° individuel d'identification à la TVA : FR61 775 667 371

DB



bureau d'études techniques, service achats, expertises nationales...); étant précisé que cette mise en commun peut être organisée en tant que de besoin sur des périmètres plus restreints (au niveau d'une Région ou d'un Territoire par exemple).

Aujourd'hui, les exploitations de la Société bénéficient des interventions tant de ses moyens propres que des interventions du GIE national, au travers d'une organisation décentralisant, au niveau adapté, les différentes fonctions.

L'architecture comptable de la Société est le reflet de cette structure décentralisée et mutualisée. Elle permet de suivre aux niveaux adéquats d'une part les produits et les charges relevant de la Région (niveaux successifs de la Région, du Territoire, du Service Local), et d'autre part les charges de niveau National (contribution des services centraux).

En particulier, conformément aux principes du droit des sociétés, et à partir d'un suivi analytique commun à toutes les sociétés membres du GIE national, la Société facture à ce dernier le coût des moyens qu'elle met à sa disposition ; réciproquement, le GIE national lui facture le coût de ses prestations.

Le compte annuel de résultat de l'exploitation relatif à un contrat de délégation de service public, établi sous la responsabilité de la Société délégataire, regroupe l'ensemble des produits et des charges imputables à ce contrat, selon les règles exposées ci-dessous.

La présente annexe a pour objet de préciser les modalités de détermination de ces produits et de ces charges.

Faits Marquants

Modalités de répartition des charges indirectes liées à la fonction Consommateurs

Veolia Eau porte d'importantes ambitions en termes de relation consommateurs, avec la volonté de mettre celle-ci au cœur des opérations tout en modernisant les outils utilisés. Cette dynamique se traduit à la fois par la mise en place dans l'ensemble des Territoires de compétences Consommateurs de terrain tout en professionnalisant toujours davantage les processus de masse tels que facturation, encaissement et gestion des appels.

Ces dernières fonctions sont mutualisées au sein de 2 plateformes nationales :

- la plateforme Produits & Cash qui gère la facturation de masse, les encaissements, la relation et les échanges de données avec les prestataires de recouvrement, les reversements aux collectivités ;

Région Centre Est
2-4 avenue des Canuts - 69120 Vaulx-en-Velin
Tél : 04 26 20 61 00
www.veoliaeau.fr

EAU ET CHALEUR EN HAUTE MONTAGNE
2-4 avenue des Canuts - 69120 VAULX EN VELIN
SCA au capital de 2 807 840 euros - RCS LYON 775 667 371
N° individuel d'identification à la TVA : FR61 775 667 371

DB



- la plateforme RC 360 qui gère les appels téléphoniques ainsi que les mails et les courriers des consommateurs.

Ces plateformes disposent de nouveaux outils informatiques qui permettent une mesure de leur activité avec un degré accru de finesse et de fiabilité.

Pour cette raison, il a été jugé possible et pertinent de faire évoluer les modalités de répartition entre les contrats du coût des plateformes (et simultanément de la fonction « Consommateurs » qu'elle soit logée au National, en Région ou en Territoire).

Depuis l'exercice 2020, la répartition du coût des plateformes (et simultanément de la fonction « consommateurs » qu'elle soit logée au National, en Région ou en Territoire), qui était jusqu'en 2019 assise sur la valeur ajoutée simplifiée, s'effectue désormais de la manière suivante :

- Le coût de la Plateforme Produits & Cash est réparti entre les différents Territoires au prorata des factures d'eau émises pour les contrats de ces derniers entre le 1^{er} novembre n-1 et le 31 octobre n en tenant compte d'éventuels effets de périmètre en tant que de besoin ;
- Le coût de la Plateforme RC 360 est réparti entre les différents Territoires au prorata des contacts (mails, appels téléphoniques, courriers) sur le périmètre du Territoire entre le 1^{er} janvier n et 31 décembre n (le nombre de contacts du mois de décembre étant estimé).

Ces coûts ainsi répartis au niveau d'un Territoire donné sont additionnés à ceux de la fonction « Consommateurs » du Territoire pour être enfin répartis entre les contrats d'eau au prorata des factures émises telles que déterminées ci-dessus (voir note 1 ci-après).

Dans les rares situations où des services d'assainissement donnent lieu à la facturation aux consommateurs des m³ assujettis par une facture distincte de celle de l'eau potable, ils sont traités avec les mêmes règles que les contrats d'eau potable tel que décrit ci-dessus.

Dans le cas le plus fréquent, où l'eau et l'assainissement sont facturés sur le même document, et lorsque les délégataires de ces deux services font partie du Groupe Veolia Eau – Compagnie Générale des Eaux, les contrats assainissement se voient attribuer une quote-part des coûts ci-dessus selon les règles ci-dessous :

- Soit une approche spécifique peut être identifiée dans les contrats d'eau et d'assainissement, et des conventions internes mises en place : le contrat assainissement supporte alors la quote-part conventionnelle des coûts Consommateurs en contrepartie d'un produit de même montant porté sur la rubrique « produits accessoires » sur le contrat eau.
- Dans le cas contraire, une charge forfaitaire de 2€ par facture est imputée sur le contrat d'assainissement en contrepartie d'un allègement de charges de même montant sur le contrat eau.

Enfin, le coût des plateformes intègre l'ensemble des composantes qui s'y rattachent : coûts de personnel, de loyers, de sous-traitance... Dans une logique de simplification, le coût des plateformes, réparti sur chaque contrat, est présenté sur la seule ligne « sous-traitance » (indépendamment de la décomposition par nature de cette charge au sein des dites plateformes).

Région Centre Est
2-4 avenue des Canuts - 69120 Vaulx-en-Velin
Tél : 04 26 20 61 00
www.veoliaeau.fr

EAU ET CHALEUR EN HAUTE MONTAGNE
2-4 avenue des Canuts - 69120 VAULX EN VELIN
SCA au capital de 2 807 840 euros - RCS LYON 775 667 371
N° individuel d'identification à la TVA : FR61 775 667 371





1. Produits

Les produits inscrits dans le compte annuel de résultat de l'exploitation regroupent l'ensemble des produits d'exploitation hors TVA comptabilisés en application du contrat, y compris ceux des travaux attribués à titre exclusif.

En ce qui concerne les activités de distribution d'eau et d'assainissement, ces produits se fondent sur les volumes distribués de l'exercice, valorisés en prix de vente. A la clôture de l'exercice, une estimation s'appuyant sur les données de gestion est réalisée et comptabilisée sur la part des produits non relevés et/ou non facturés à la fin du mois de Novembre. Les éventuels écarts avec les facturations sont comptabilisés dans les comptes de l'année suivante. Les dégrèvements (dont ceux consentis au titre de la loi dite « Warsmann » du 17 mai 2011 qui fait obligation à la Société d'accorder - dans certaines conditions - des dégrèvements aux usagers ayant enregistré des surconsommations d'eau et d'assainissement du fait de fuites sur leurs installations après compteur) sont quant à eux portés en minoration des produits d'exploitation de l'année où ils sont accordés.

S'agissant des produits des travaux attribués à titre exclusif, ils correspondent aux montants comptabilisés en application du principe de l'avancement.

Le détail des produits annexé au compte annuel du résultat de l'exploitation fournit une ventilation des produits entre les produits facturés au cours de l'exercice et ceux résultant de la variation de la part estimée des consommations.

2. Charges

Les charges inscrites dans le compte annuel du résultat de l'exploitation englobent :

- les charges qui sont exclusivement imputables au contrat (charges directes - cf. § 2.1),
- la quote-part, imputable au contrat, des charges communes à plusieurs contrats (charges réparties - cf. § 2.2).

Le montant de ces charges résulte soit directement de dépenses inscrites en comptabilité, soit de calculs à caractère économique (charges calculées - cf. § 2.1.2).

2.1. Charges exclusivement imputables au contrat

Ces charges comprennent :

- les dépenses courantes d'exploitation (cf. 2.1.1),

Région Centre-Est
2-4 avenue des Canuts - 69120 VAULX-EN-VELIN
Tél : 04 26 20 61 00
www.veoliaeau.fr

EAU ET CHALEUR EN HAUTE MONTAGNE
2-4 avenue des Canuts - 69120 VAULX EN VELIN
SCA au capital de 2 807 840 euros - RCS LYON 775 667 371
N° individuel d'identification à la TVA : FR61 775 667 371

DB



- un certain nombre de charges calculées, selon des critères économiques, au titre des investissements (domaines privé et délégué) et de l'obligation contractuelle de renouvellement (cf. 2.1.2). Pour être calculées, ces charges n'en sont pas moins identifiées contrat par contrat, en fonction de leurs opérations spécifiques,
- les charges correspondant aux produits perçus pour le compte des collectivités et d'autres organismes,
- les charges relatives aux travaux à titre exclusif.

2.1.1. Dépenses courantes d'exploitation

Il s'agit des dépenses de personnel imputées directement, d'énergie électrique, d'achats d'eau, de produits de traitement, d'analyses, des redevances contractuelles et obligatoires, de la Contribution Foncière des Entreprises et de certains impôts locaux, etc.

En cours d'année, les imputations directes de dépenses de personnel opérationnel au contrat ou au chantier sont valorisées suivant un coût standard par catégorie d'agent qui intègre également une quote-part de frais « d'environnement » (véhicule, matériel et outillage, frais de déplacement, encadrement de proximité...). En fin d'année, l'écart entre le montant réel des dépenses engagées au niveau du Service Local dont dépendent les agents et le coût standard imputé fait l'objet d'une répartition au prorata des heures imputées sur les contrats du Service Local. Cet écart est ventilé selon sa nature sur trois rubriques des CARE (personnel, véhicules, autres charges).

Par ailleurs, la précision suivante est apportée sur la prise en compte de la fiscalité indirecte applicable aux consommations d'électricité. Depuis 1^{er} janvier 2016, la Taxe Intérieure sur la Consommation Finale d'Electricité (TICFE) est calculée comme une majoration du prix du KWH selon un barème fonction de l'électro-intensivité de la Société au cours de l'année considérée. Ce taux applicable n'est donc pas nécessairement connu en début d'année et des régularisations peuvent donc avoir lieu au cours des exercices suivants. Jusqu'à fin 2020, ces régularisations étaient enregistrées dans les CARE lors de leur versement effectif, et alors imputées aux contrats selon les points de livraison de l'électricité consommée. Elles sont depuis l'exercice 2021 prises en compte dans les CARE dès l'envoi de l'état récapitulatif des consommations de l'année N-1 à l'Administration en juin N.

2.1.2. Charges calculées

Un certain nombre de charges doivent faire l'objet d'un calcul économique. Les éléments correspondants résultent de l'application du principe selon lequel : "Pour que les calculs des coûts et des résultats fournissent des valeurs correctes du point de vue économique..., il peut être nécessaire en comptabilité analytique, de substituer à certaines charges enregistrées en comptabilité générale selon des critères fiscaux ou sociaux, les charges correspondantes calculées selon des critères techniques et économiques" (voir ci-dessous).

Région Centre Est
2-4 avenue des Canuts - 69120 Vaulx-en-Velin
Tél : 04 26 20 61 00
www.veoliaeau.fr

EAU ET CHALEUR EN HAUTE MONTAGNE
2-4 avenue des Canuts - 69120 VAULX EN VELIN
SCA au capital de 2 807 840 euros - RCS LYON 775 667 371
N° individuel d'identification à la TVA : FR61 775 667 371





Ces charges concernent principalement les éléments suivants :

Charges relatives au renouvellement :

Les charges économiques calculées relatives au renouvellement sont présentées sous des rubriques distinctes en fonction des clauses contractuelles (y compris le cas échéant au sein d'un même contrat).

- Garantie pour continuité du service

Cette rubrique correspond à la situation dans laquelle le délégataire est tenu de prendre à sa charge et à ses risques et périls l'ensemble des dépenses d'entretien, de réparation et de renouvellement des ouvrages nécessaires à la continuité du service. Le délégataire se doit de les assurer à ses frais, sans que cela puisse donner lieu à ajustement (en plus ou en moins) de sa rémunération contractuelle.

La garantie pour continuité du service a pour objet de faire face aux charges que le délégataire aura à supporter en exécution de son obligation contractuelle, au titre des biens en jouissance temporaire (voir note 3 ci-après) dont il est estimé que le remplacement interviendra pendant la durée du contrat.

Afin de prendre en compte les caractéristiques économiques de cette obligation (voir note 4 ci-après), le montant de la garantie pour continuité du service s'appuie sur les dépenses de renouvellement lissées sur la durée de la période contractuelle en cours. Cette charge économique calculée est déterminée en additionnant :

- d'une part le montant cumulé à la fin de l'exercice des renouvellements déjà effectués depuis le début de la période contractuelle en cours ;
- d'autre part le montant des renouvellements prévus jusqu'à la fin de cette période, tel qu'il résulte de l'inventaire quantitatif et qualitatif des biens du service à jour à la date d'établissement des comptes annuels du résultat de l'exploitation (fichier des installations en jouissance temporaire) ;

et en divisant le total ainsi obtenu par la durée de la période contractuelle en cours (voir note 5 ci-après).

Des lissages spécifiques sont effectués en cas de prolongation de contrat ou de prise en compte de nouvelles obligations en cours de contrat.

Ce calcul permet donc de réévaluer chaque année, en euros courants, la dépense que le délégataire risque de supporter, en moyenne annuelle sur la durée de la période contractuelle en cours, pour les renouvellements nécessaires à la continuité du service (renouvellement dit « fonctionnel » dont le délégataire doit couvrir tous les risques et périls dans le cadre de la rémunération qu'il perçoit).



Enfin, et pour tous les contrats prenant effet à compter du 1^{er} janvier 2015, la charge portée dans le CARE au titre d'une obligation contractuelle de type « garantie pour continuité de service » correspond désormais aux travaux réalisés dans l'exercice sans que ne soit plus effectué le lissage évoqué ci-dessus ; ce dernier ne concerne donc désormais que les contrats ayant pris effet antérieurement.

- Fonds contractuel de renouvellement

Cette rubrique est renseignée lorsque la Société est contractuellement tenue de prélever tous les ans sur ses produits un certain montant et de le consacrer aux dépenses de renouvellement dans le cadre d'un suivi pluriannuel spécifique. Un décompte contractuel délimitant les obligations des deux parties est alors établi. C'est le montant correspondant à la définition contractuelle qui est repris dans cette rubrique.

Charges relatives aux investissements :

Les investissements financés par le délégataire sont pris en compte dans le compte annuel du résultat de l'exploitation, sous forme de redevances permettant d'étaler leur coût financier total :

- pour les biens appartenant au délégataire (biens propres et en particulier les compteurs du domaine privé) : sur leur durée de vie économique puisqu'ils restent lui appartenir indépendamment de l'existence du contrat ;
- pour les investissements contractuels (biens de retour) : sur la durée du contrat puisqu'ils ne servent au délégataire que pendant cette durée.

Le montant de ces redevances résulte d'un calcul actuariel permettant de reconstituer, sur ces durées et en euros constants, le montant de l'investissement initial.

S'agissant des compteurs, ces derniers comprennent, depuis 2008, les frais de pose valorisés par l'application de critères opérationnels et qui ne sont donc en contrepartie plus compris dans les charges de l'exercice.

L'étalement de ce coût financier global obéit aux règles suivantes :

- pour les investissements antérieurs à 2021, les redevances évoquées ci-dessus respectent une progressivité prédéterminée et constante (+1,5% par an) d'une année sur l'autre de la redevance attachée à un investissement donné. Le taux financier retenu est calculé à partir du Taux Moyen des Emprunts d'Etat en vigueur l'année de réalisation de l'investissement, majoré d'une marge. Un calcul financier spécifique garantit la neutralité actuarielle de la progressivité de 1,5% indiquée ci-dessus ;
- pour les investissements réalisés à compter du 1er janvier 2021, ces redevances prennent la forme d'une annuité constante et non plus progressive. Le taux financier retenu est déterminé en tenant compte des conditions de financement de l'année en cours. Le taux annuel de financement est fixé à 2,25% pour les investissements réalisés en 2021, 3,90% pour l'année 2022 et 5,35% pour les investissements réalisés en 2023.



Toutefois, par dérogation avec ce qui précède, pour tous les contrats ayant pris effet à compter du 1^{er} janvier 2015, la redevance peut reprendre le calcul arrêté entre les parties lors de la signature du contrat.

Enfin, et compte tenu de leur nature particulière, les biens immobiliers du domaine privé font l'objet d'un calcul spécifique comparable à l'approche retenue par les professionnels du secteur. Le montant de la redevance initiale attachée à un bien est pris égal à 7% du montant de l'investissement immobilier (terrain + constructions + agencements du domaine privé) puis est ajusté chaque année de l'évolution de l'indice du coût de la construction. Les agencements pris à bail donnent lieu à un calcul similaire.

- Fonds contractuel

Cette rubrique est renseignée lorsque la Société est contractuellement tenue de consacrer tous les ans un certain montant à des dépenses d'investissements dans le cadre d'un suivi contractuel spécifique. Un décompte contractuel est alors tenu qui borne strictement les obligations des deux parties. C'est en pareil cas le montant correspondant à la définition contractuelle qui est reprise dans cette rubrique.

- Investissements du domaine privé

Hormis le parc de compteurs relevant du domaine privé du délégataire (avec une redevance portée sur la ligne « Charges relatives aux compteurs du domaine privé ») et quelques cas où Veolia Eau ou ses filiales sont propriétaires d'ouvrages de production (avec une redevance alors portée sur la ligne « Charges relatives aux investissements du domaine privé »), les redevances attachées aux biens du domaine privé sont portées sur les lignes correspondant à leur affectation (la redevance d'un camion hydro cureur sera affectée sur la ligne « engins et véhicules », celle relative à un ordinateur à la ligne « informatique »...).

2.1.3. Pertes sur créances irrécouvrables et contentieux recouvrement

Cette rubrique reprend essentiellement les pertes sur les créances devenues définitivement irrécouvrables, comptabilisées au cours de l'exercice. Celles-ci peuvent être enregistrées plusieurs années après l'émission des factures correspondantes compte tenu des délais notamment administratifs nécessaires à leur constatation définitive. Elle ne traduit par conséquent qu'avec un décalage dans le temps l'évolution des difficultés liées au recouvrement des créances.

2.1.4. Impôt sur les sociétés

L'impôt calculé correspond à celui qui serait dû par une entité autonome, en appliquant au résultat brut bénéficiaire, le taux en vigueur de l'impôt sur les sociétés.

Dans un souci de simplification, le taux normatif retenu en 2023 correspond au taux normal de l'impôt sur les sociétés applicable aux entreprises soit 25%, hors contribution sociale additionnelle de 3,3%.

Région Centre Est
2-4 avenue des Canuts - 69120 Vaulx-en-Velin
Tél : 04 26 20 61 00
www.veoliaeau.fr

EAU ET CHALEUR EN HAUTE MONTAGNE
2-4 avenue des Canuts - 69120 VAULX EN VELIN
SCA au capital de 2 807 840 euros - RCS LYON 775 667 371
N° individuel d'identification à la TVA : FR61 775 667 371

DB



2.2. Charges réparties

Comme rappelé en préambule de la présente annexe, l'organisation de la Société repose sur un ensemble de niveaux de compétences en partie mutualisées au sein du GIE national.

Les charges communes d'exploitation à répartir proviennent donc de chacun de ces niveaux opérationnels.

2.2.1. Principe de répartition

Comme indiqué dans les Faits marquants, les modalités de répartition ont évolué en 2020 en ce qui concernent les coûts des plateformes Consommateurs. Les modalités de répartition des autres charges indirectes n'ont en revanche pas été modifiées.

Le principe retenu est celui de la répartition des charges concernant un niveau organisationnel donné entre les diverses entités dépendant directement de ce niveau ou, dans certains cas, entre les seules entités au profit desquelles elles ont été engagées.

Ces charges (qui incluent les éventuelles charges de restructuration mais excluent désormais celles de la fonction Consommateurs) proviennent de chaque niveau organisationnel de Veolia Eau intervenant au profit du contrat : services centraux, Régions, Territoires (et regroupements spécifiques de contrats le cas échéant).

Lorsque les prestations effectuées par une société mutualisée (GIE ou autre) à un niveau donné bénéficient à plusieurs sociétés, les charges correspondantes sont refacturées d'abord au GIE national du niveau donné puis réparties par celui-ci via leurs contrats aux sociétés concernées au prorata de la valeur ajoutée de l'exercice des contrats de ces sociétés rattachés à ce niveau.

Ce critère unique de répartition est déterminé par contrat, qu'il s'agisse d'un contrat de Délégation de Service Public (DSP) ou d'un contrat Hors Délégation de Service Public (HDSP). La valeur ajoutée se définit ici selon une approche simplifiée comme la différence entre le volume d'activité (produits) du contrat et la valeur des charges contractuelles et d'achats d'eau en gros imputées à son niveau. Les charges communes engagées à un niveau organisationnel donné sont réparties au prorata de la valeur ajoutée simplifiée des contrats rattachés à ce niveau organisationnel.

Par ailleurs, et dans certains cas, le GIE national peut être amené à facturer des prestations à des Sociétés de Veolia Eau France dans le cadre de conventions spécifiques. Les montants facturés à ce titre viennent selon les cas de figure en diminution du montant global des frais à facturer entre sociétés comme évoqué ci-dessus et/ou à répartir entre les contrats au sein de la Société.

Les contrats comportant des achats d'eau supportent une quote-part forfaitaire de «peines et soins» égale à 5% de ces achats d'eau, qui est portée en minoration du montant global des frais à répartir entre les contrats.

Région Centre Est
2-4 avenue des Canuts - 69120 Vaulx-en-Velin
Tél : 04 26 20 61 00
www.veoliaeau.fr

EAU ET CHALEUR EN HAUTE MONTAGNE
2-4 avenue des Canuts - 69120 VAULX EN VEUN
SCA au capital de 2 807 840 euros - RCS LYON 775 667 371
N° individuel d'identification à la TVA : FR61 775 667 371





Les charges indirectes sont donc ainsi réparties sur les contrats au profit desquelles elles ont été engagées.

Par ailleurs, et en tant que de besoin, les redevances (cf. § 2.1.2) calculées au titre des compteurs dont la Société a la propriété sont réparties entre les contrats concernés au prorata du nombre de compteurs desdits contrats.

2.2.2. Prise en compte des frais centraux

Après détermination de la quote-part des frais de services centraux imputable à l'activité Eau France, la quote-part des frais des services centraux engagée au titre de l'activité des Territoires a été facturée au GIE national à charge pour lui de la refacturer à ses membres selon les modalités décrites ci-dessus.

Au sein de la Société, la répartition des frais des services centraux s'effectue au prorata de la valeur ajoutée simplifiée des contrats (à l'exclusion de la part relative à l'activité « Consommateurs » répartie comme évoqué ci-dessus).

2.3. Autres charges

2.3.1. Valorisation des travaux réalisés dans le cadre d'un contrat de délégation de service public (DSP)

Pour valoriser les travaux réalisés dans le cadre d'un contrat de DSP, une quote-part de frais de structure est calculée sur la dépense brute du chantier. Cette disposition est applicable à l'ensemble des catégories de travaux relatifs aux délégations de service public (production immobilisée, travaux exclusifs, travaux de renouvellement), hors frais de pose des compteurs. Par exception, la quote-part est réduite à la seule composante « frais généraux » si la prestation intellectuelle est comptabilisée séparément. De même, les taux forfaitaires de maîtrise d'œuvre et de gestion contractuelle des travaux ne sont pas automatiquement applicables aux opérations supérieures à 500 K€. Ces prestations peuvent alors faire l'objet d'un calcul spécifique.

L'objectif de cette approche est de prendre en compte les différentes prestations intellectuelles associées réalisées en interne (maîtrise d'œuvre en phase projet et en phase chantier, gestion contractuelle imposée par le contrat DSP : suivi des programmes pluriannuels, planification annuelle des chantiers, reporting contractuel et réglementaire, mises à jour des inventaires,...).

La quote-part de frais ainsi attribuée aux différents chantiers est portée en diminution des charges indirectes réparties selon les règles exposées au § 2.2 (de même que la quote-part « frais généraux » affectée aux chantiers hors DSP sur la base de leurs dépenses brutes ou encore que la quote-part de 5% appliquée aux achats d'eau en gros).

Région Centre Est
2-4 avenue des Canuts - 69120 Vaulx-en-Velin
Tél : 04 20 20 61 00
www.veoliaeau.fr

EAU ET CHALEUR EN HAUTE MONTAGNE
2-4 avenue des Canuts - 69120 VAULX EN VELIN
SCA au capital de 2 807 840 euros - RCS LYON 775 667 371
N° individuel d'identification à la TVA : FR61 775 667 371

DB



2.3.2. Participation des salariés aux résultats de l'entreprise

Les charges de personnel indiquées dans les comptes annuels de résultat de l'exploitation comprennent la participation des salariés acquittée par la Société en 2023 au titre de l'exercice 2022.

2.4. Autres informations

Lorsque la Société a enregistré dans sa comptabilité une charge initialement engagée par le GIE national ou un de ses membres dans le cadre de la mutualisation de moyens, cette charge est mentionnée dans le compte annuel de résultat de l'exploitation selon sa nature et son coût d'origine, et non pas en sous-traitance, exception faite des coûts liés aux plateformes Consommateurs. Cette règle ne trouve en revanche pas à s'appliquer pour les sociétés du Groupe qui, telles les sociétés d'expertise, ne sont pas membres du GIE national.

Enfin, au-delà des charges économiques calculées présentées ci-dessus et substituées aux charges enregistrées en comptabilité générale, la Société a privilégié, pour la présentation de ses comptes annuels de résultat de l'exploitation, une approche selon laquelle les risques liés à l'exploitation – et notamment les risques sur créances impayées mentionnées au paragraphe 2.1.3, qui donnent lieu à la constatation de provisions pour risques et charges ou pour dépréciation en comptabilité générale – sont pris en compte pour leur montant définitif au moment de leur concrétisation. Les dotations et reprises de provisions relatives à ces risques ou dépréciation en sont donc exclues (à l'exception des dotations et reprises pour investissements futurs évoquées ci-dessus).

Notes :

1. La donnée « nombre de contacts » n'est pas disponible à un niveau plus fin que le niveau « Territoire ».
2. Texte issu de l'ancien Plan Comptable Général de 1983, et dont la refonte opérée en 1999 ne traite plus des aspects relatifs à la comptabilité analytique.
3. C'est-à-dire les biens indispensables au fonctionnement du service public qui seront remis obligatoirement à la collectivité délégante, en fin de contrat.

Région Centre Est
2-4 avenue des Canuts - 69120 Vaulx-en-Velin
Tél : 04 26 20 61 00
www.veoliaeau.fr

EAU ET CHALEUR EN HAUTE MONTAGNE
2-4 avenue des Canuts - 69120 VAULX EN VELIN
SCA au capital de 2 807 840 euros - RCS LYON 775 667 371
N° individuel d'identification à la TVA : FR61 775 667 371





4. *L'obligation de renouvellement est valorisée dans la garantie lorsque les deux conditions suivantes sont réunies:*
- *le bien doit faire partie d'une famille technique dont le renouvellement incombe contractuellement au délégataire,*
 - *la date de renouvellement passée ou prévisionnelle entre dans l'horizon de la période contractuelle en cours.*
5. *Compte tenu des informations disponibles, pour les périodes contractuelles ayant débuté avant 1990, le montant de la garantie de renouvellement est calculé selon le même principe d'étalement linéaire, en considérant que le point de départ de ces périodes se situe au 1er janvier 1990.*

Didier BENARD

Directeur Régional - Centre-Est

Fait le : 02 mai 2024 | 08:23 CEST

DocuSigned by:
Didier BENARD
Eau Chaleur Haute Montagne

Région Centre Est
2-4 avenue des Canuts - 69120 Vaulx-en-Velin
Tél : 04 26 20 61 00
www.veoliaeau.fr

EAU ET CHALEUR EN HAUTE MONTAGNE
2-4 avenue des Canuts - 69120 VAULX EN VELIN
SCA au capital de 2 807 840 euros - RCS LYON 775 667 371
N° individuel d'identification à la TVA : FR61 775 667 371

DB

□ *Détail des biens renouvelés et valorisés dans le cadre du/des compte(s) de renouvellement*

□ *Avis des commissaires aux comptes*

La Société a demandé à un Co-Commissaire aux Comptes de Veolia d'établir un avis sur la procédure d'établissement de ses CARE. Une copie de cet avis est disponible sur simple demande de la Collectivité.

6.6 Reconnaissance et certification de service

Veolia Eau est depuis de nombreuses années engagé dans des démarches de certification. En 2015, les systèmes de management de la qualité et de l'environnement existants ont été fédérés sous la gouvernance du siège et complétés par un système de management de l'énergie.

Les activités certifiées sont la production et la distribution d'eau potable, la collecte et le traitement des eaux usées et l'accueil et le service aux consommateurs.

Cette triple certification ISO 9001, ISO 14001 et ISO 50001 délivrée par Afnor Certification en novembre 2015 valide, via un tiers indépendant, l'efficacité des méthodes et des outils mis en place et l'engagement d'amélioration continue de l'entreprise. Cette démarche s'inscrit dans le cadre élargi de la politique de l'Eau France qui comprend des objectifs forts en matière de santé et de sécurité au travail.

Notre certification ISO 50001 valide nos démarches d'amélioration de l'efficacité énergétique des installations confiées par nos clients. Elle est reconnue par l'Administration dans le cadre des textes d'application de la directive 2012/27/UE (loi DDADUE) (*)



Certificat

Certificate

N° 2015/69288.9

Page 1 / 10

AFNOR Certification certifie que le système de management mis en place par :
AFNOR Certification certifies that the management system implemented by:

VEOLIA EAU - COMPAGNIE GENERALE DES EAUX

pour les activités suivantes :
for the following activities:

PRODUCTION ET DISTRIBUTION D'EAU POTABLE ET D'EAU DE PROCESS. COLLECTE ET
TRAITEMENT DES EAUX USEES. ACCUEIL ET SERVICE AUX CONSOMMATEURS.

DRINKING WATER AND PROCESS WATER PRODUCTION AND DISTRIBUTION, WASTEWATER
COLLECTION AND TREATMENT, CUSTOMER SERVICE.

a été évalué et jugé conforme aux exigences requises par :
has been assessed and found to meet the requirements of:

ISO 50001 : 2018

et est déployé sur les sites suivants :
and is deployed on the following locations:

Adresse

N° BREN

Siège : 21 RUE LA BOETIE-75008 PARIS

57802526

Liste complémentaire des sites certifiés en annexe / Complementary list of certified locations on appendix

(L'ensemble des activités de l'entreprise sur le(s) site(s) donné(s) est couvert par la certification)
(The scope of certification covers all activities carried out on the above-mentioned location(s))

Ce certificat est valable à compter du (jusqu'à/validity)
This certificate is valid from (expiry/validity)

2021-11-31

Jusqu'à/validity

2024-11-10

Signature de Julien NIZRI, Directeur Général d'AFNOR Certification

Julien NIZRI
Directeur Général d'AFNOR Certification
Managing Director of AFNOR Certification

Afin de garantir l'authenticité de ce certificat, un QR code est associé à ce document.
To ensure the authenticity of this certificate, a QR code is associated with this document.
AFNOR Certification est certifiée par le Comité Français de Normalisation (CFCN) pour la norme AFNOR CERT-001.
AFNOR Certification is certified by the French Committee for Standardization (CFCN) for the standard AFNOR CERT-001.



Faites ce QR Code
pour vérifier la validité
du certificat

11 rue Francis de Pressensac - 91071 Le Palais Saint-Claude Cedex - France - T. +33 (0)3 61 02 86 86 - F. +33 (0)3 61 02 86 91
AFNOR est certifiée par le Comité Français de Normalisation (CFCN) pour la norme AFNOR CERT-001.





Certificat

Certificate

N° 2016/69287.8

Page 1 / 10

AFNOR Certification certifie que le système de management mis en place par :
AFNOR Certification certifies that the management system implemented by:

VEOLIA EAU - COMPAGNIE GENERALE DES EAUX

pour les activités suivantes :
for the following activities:

PRODUCTION ET DISTRIBUTION D'EAU POTABLE & D'EAU DE PROCESS. COLLECTE ET
TRAITEMENT DES EAUX USEES. ACCUEIL ET SERVICE AUX CONSOMMATEURS.

DRINKING WATER & PROCESS WATER PRODUCTION AND DISTRIBUTION. WASTEWATER
COLLECTION AND TREATMENT. CUSTOMER SERVICE.

a été évalué et jugé conforme aux exigences requises par :
has been assessed and found to meet the requirements of:

ISO 9001 : 2015

et est déployé sur les sites suivants :
and is deployed on the following locations:

Siège : 21 RUE LA BOETIE - 75008 PARIS

Liste des sites certifiés en annexe(s) / List of certified locations on appendix(es)

Ce certificat est valable à compter du (premier/first day)
This certificate is valid from (premier/first day)

2021-11-10

Jusqu'au
Until

2024-11-09

Signature de Julien NIZRI, Directeur Général d'AFNOR Certification

Julien NIZRI
Directeur Général d'AFNOR Certification
Managing Director of AFNOR Certification



PIÈCES DE QH
Codes pour vérifier le
VÉRITÉ DE CERTIFICAT

AFNOR Certification est un organisme de certification indépendant. Les services certifiés sont soumis à la surveillance continue de l'organisme de certification. AFNOR Certification est un organisme de certification indépendant. Les services certifiés sont soumis à la surveillance continue de l'organisme de certification. AFNOR Certification est un organisme de certification indépendant. Les services certifiés sont soumis à la surveillance continue de l'organisme de certification.

11, rue Fédéric de Presnoy - 92571 La Plaine Saint-Denis Cedex - France - T. +33 (0)1 41 02 00 30 - F. +33 (0)1 41 17 00 00
046 au 04601 de 10 107 000 à - 073 073 000 000 de 107 000 à - 073 073 000 000 de 107 000 à





Certificat

Certificate

N° 2015/69286.8

Page 1 / 10

AFNOR Certification certifie que le système de management mis en place par :
AFNOR Certification certifies that the management system implemented by:

VEOLIA EAU - COMPAGNIE GENERALE DES EAUX

pour les activités suivantes :
for the following activities:

**PRODUCTION ET DISTRIBUTION D'EAU POTABLE & D'EAU DE PROCESS. COLLECTE ET
TRAITEMENT DES EAUX USEES. ACCUEIL ET SERVICE AUX CONSOMMATEURS.**

**DRINKING WATER & PROCESS WATER PRODUCTION AND DISTRIBUTION. WASTEWATER
COLLECTION AND TREATMENT. CUSTOMER SERVICE.**

a été évalué et jugé conforme aux exigences requises par :
has been assessed and found to meet the requirements of

ISO 14001 : 2015

et est déployé sur les sites suivants :
and is developed on the following locations:

Siège : 21 RUE LA BOETIE - 75008 PARIS

Liste des sites certifiés en annexe(s) / List of certified locations on appendice(s)

Ce certificat est valable à compter du (premier/first day)
This certificate is valid from (predecessor)

2021-11-10

Justifiée
Last

2024-11-09

AFNOR Certification certifie que le système de management mis en place par :
AFNOR Certification certifies that the management system implemented by:

Julien NIZRI
Directeur Général d'AFNOR Certification
Managing Director of AFNOR Certification



AFNOR Certification
Doit être vérifié le
validité du certificat

AFNOR Certification est certifiée par le Bureau Veritas Certification. Les données techniques sont certifiées par le Bureau Veritas Certification. Les données techniques sont certifiées par le Bureau Veritas Certification. Les données techniques sont certifiées par le Bureau Veritas Certification.

11 rue Francis de Pressensac • 91871 La Plaine Saint-Denis Cedex • France • T. +33 (0)1 41 20 50 00 • F. +33 (0)1 41 20 50 00
11 rue Francis de Pressensac • 91871 La Plaine Saint-Denis Cedex • France • T. +33 (0)1 41 20 50 00 • F. +33 (0)1 41 20 50 00



(*) La directive 2012/27/UE instaure un audit énergétique obligatoire dans les grandes entreprises, obligation reprise par la loi DDADUE. Certifiées ISO 50001, ces entreprises sont exemptées de cette obligation et peuvent valoriser leurs actions d'économies d'énergie grâce à la bonification des CEE.

6.7 Actualité réglementaire 2023

Chaque année, une sélection annuelle des principaux textes parus vous est proposée. Veolia se tient à disposition pour vous aider dans la mise en œuvre de ces textes et évaluer leurs conséquences pour votre service.

Commande Publique

Verdissement de la commande publique

La Loi industrie verte n°2023-973 a été publiée au Journal officiel le 24 octobre 2023, et contient un versant commande publique (art 25 à 30), venant renforcer la prise en compte de la RSE dans le cadre des contrats passés par les acheteurs et autorités concédantes.

Ses mesures phares sont :

- Obligation pour les acheteurs soumis au Code de la commande publique et dont le montant annuel des achats est supérieur à 50 millions d'euros hors taxes d'établir un schéma de promotion des achats publics socialement et écologiquement responsables (SPASER)
- Création d'un cas d'exclusion facultatif des procédures de mise en concurrence à l'encontre des candidats ne satisfaisant pas à son devoir de vigilance ou à ses obligations en matière d'établissement de bilan d'émissions de gaz à effet de serre
- A compter d'août 2026, les contrats de concession et les marchés publics devront contenir des objectifs de développement durable dans leur exécution. De plus, il ne sera plus possible de recourir au critère unique du prix dans les passations de marchés publics, la dimension environnementale de l'achat devant systématiquement être retenue. Un nouveau critère obligatoire fait également son apparition dans les concessions : le critère environnemental
- A compter de 2026, le rapport annuel du concessionnaire devra détailler les mesures mises en œuvre par le concessionnaire pour garantir la protection de l'environnement et l'insertion par l'activité économique dans le cadre de l'exécution du contrat.
- Possibilité pour les entités adjudicatrices d'autoriser les offres variables pour les besoins supérieurs à 10 millions d'euros HT.

Modification des seuils des procédures formalisées

L'avis relatif aux seuils de procédure et à la liste des autorités publiques centrales en droit de la commande publique (JO 6 décembre 2023) fixe les nouveaux seuils de procédure formalisée pour la passation des marchés publics et des contrats de concession conformément aux règlements délégué (UE) 2023/2495, 2023/2496, 2023/2497 et 2023/2510 de la Commission publiés au JOUE du 16 novembre 2023.

A compter du 1er janvier 2024, les seuils de procédure formalisée sont fixés à :

- 143 000 € HT pour les marchés de fournitures et de services des autorités publiques centrales ;
- 221 000 € HT pour les marchés de fournitures et de services des autres pouvoirs adjudicateurs et pour les marchés publics de fournitures des autorités publiques centrales opérant dans le domaine de la défense ;
- 443 000 € HT pour les marchés de fournitures et de services des entités adjudicatrices et pour les marchés de fournitures et de services passés dans le domaine de la défense ou de la sécurité ;
- 5 538 000 € HT pour les marchés de travaux et pour les contrats de concession.

Application du Règlement IMPI

Dans une communication publiée au JOUE du 21 février 2023 et visant à faciliter l'application du règlement IMPI (Règlement du 23 juin 2022 concernant l'accès des opérateurs économiques, des biens et des services des pays tiers aux marchés publics et aux concessions de l'Union) par les pouvoirs adjudicateurs et les entités adjudicatrices, la Commission européenne précise les modalités d'application des mesures de l'IMPI. Une

mesure relevant de l'IMPI prenant la forme d'un ajustement du résultat devrait être appliquée au stade de l'évaluation des critères d'attribution, et plus précisément lors du calcul du résultat final. Une mesure relevant de l'IMPI prenant la forme d'une exclusion devrait être appliquée au stade de l'évaluation des critères de sélection.

Services publics locaux

Résilience des territoires et services essentiels

Le règlement délégué (UE) 2023/2450 de la Commission du 25 juillet 2023 est venu compléter la directive (UE) 2022/2557 du Parlement européen et du Conseil en établissant une liste de services essentiels.

Aussi, le service de l'eau potable et le service des eaux résiduaires sont dorénavant qualifiés de services essentiels au sens de la directive UE 2022/2557. Cette directive vise à garantir que les services qui sont essentiels au maintien de fonctions sociétales ou d'activités économiques vitales sont fournis sans entrave dans le marché intérieur et que la résilience des entités critiques qui fournissent de tels services est renforcée. La transposition en droit français de la directive UE 2022/2557 surviendra au plus tard le 14 octobre 2024 et sera susceptible d'impacts potentiels (financiers et/ou organisationnels) pour votre service.

Directive générale interministérielle n°320/SGDSN/PSE/PSN du 23 janvier 2023

Dans cette directive générale l'eau potable est citée parmi les 12 activités clés nécessaires à la préservation de la vie de la Nation.

Chaque activité clé fait l'objet d'une stratégie de sécurité spécifique fondée sur ses vulnérabilités propres qui vise à maintenir la continuité de l'activité, qu'elle soit concernée par l'origine de la crise ou qu'elle affronte les conséquences à titre collatéral.

Instruction du 16 mai 2023 relative à la gestion de la sécheresse.

Afin de faire face aux sécheresses hydrologiques, un dispositif d'anticipation, de gestion et d'évaluation est mis en œuvre par l'Etat en application de l'article L. 211-3 du Code de l'Environnement. Dans la continuité de l'instruction du 27 juillet 2021, la présente instruction précise le dispositif devant être mis en œuvre dans l'organisation de la gestion de la crise et la gestion des situations de pénurie d'eau, à la suite du retour d'expérience sur la gestion de l'eau lors de la sécheresse 2022. Pour aider à la mise en œuvre opérationnelle de ce dispositif dans les territoires, un guide national est annexé à l'instruction.

Service public de l'eau potable

Réforme des redevances des agences de l'eau

Cette réforme a été adoptée dans la loi de finance de l'année 2024. Il est prévu qu'elle soit effective à compter de l'année 2025 pour l'entrée en vigueur des douzièmes programmes des agences de l'eau (2025 - 2030). Des textes d'application sont attendus courant 2024 et viendront préciser ses modalités et son calendrier d'application.

Telle qu'adoptée dans la loi de finance 2024, cette réforme supprime certaines redevances existantes et le doublement possible de la redevance de prélèvement sur la ressource en eau pour cause de maîtrise insuffisante des pertes en eau sur le réseau d'eau (doublement dit 'Grenelle', encadré par un décret de janvier 2012).

Dans le même temps, ces différentes suppressions s'accompagnent de nouvelles redevances :

- une redevance pour consommation d'eau potable dont devront s'acquitter les abonnés au service ;
- deux redevances auxquelles seront assujetties directement les autorités organisatrices des services publics d'eau et d'assainissement.

Ces deux dernières redevances seront modulées au regard d'un certain nombre de critères de performance des services, à savoir pour les services d'eau : le niveau des pertes en eau et la gestion du patrimoine.

De plus, les services, en tant qu'autorité organisatrice, disposeront de la faculté de reporter la contrepartie de ces deux redevances, assises sur la performance, qui seront appelées auprès d'eux sur une ligne spécifique de la facture des abonnés au service à travers un mécanisme de contre-valeur.

Transposition de la directive européenne 2020/2184 relative à la qualité des eaux destinées à la consommation humaine

La directive 2020/2184 du 16 décembre 2020 actualise celle de 1998. Elle "revalorise l'eau du robinet" Cette directive a été transposée en droit français à la toute fin de l'année 2022 à travers une ordonnance, deux décrets et une quinzaine d'arrêtés.

L'arrêté du 3 janvier 2023 (JO du 11 janvier 2023) relatif au plan de gestion de la sécurité sanitaire de l'eau (PGSSE) réalisé de la zone de captage jusqu'en amont des installations privées de distribution est venu compléter les textes de transposition publiés fin décembre 2022. Cet arrêté fixe les modalités de réalisation, sous la responsabilité de la personne responsable de la production ou de la distribution d'eau, des PGSSE. Ceux-ci devront être réalisés au plus tard le 12 juillet 2027 pour les zones de captage (ressources en eau et production du service) et au plus tard le 12 janvier 2029 pour la partie distribution.

L'ensemble de ces textes législatifs et réglementaires ont été complétés par une note d'information de la Direction Générale de la Santé (DGS) aux ARS (note d'information N° DGS/EA4/2023/61 du 14 avril 2023, publiée le 28 avril 2023).

Cette note d'information confirme les points fondamentaux du cadre réglementaire promulgué fin décembre 2022 et pour partie effectif depuis le 1er janvier 2023. Notamment :

- Elle renforce, dès le 1er janvier 2023, les normes de qualité exigées pour l'eau potable sur de nouveaux polluants, avec une obligation de résultats sur sept nouveaux paramètres qui couvrent différentes familles de substances (sous-produits de désinfection, perturbateurs endocriniens, l'uranium) et notamment la somme de 20 substances alkyl perfluorées (famille de substances communément nommées 'PFAS') à laquelle est associée une limite de qualité de 0,1 microgramme/L ;

Elle confirme que la vérification permanente de la qualité de l'eau relève de la responsabilité du service public d'eau, au travers la mise en œuvre d'un plan de surveillance conforme aux exigences de qualité en vigueur et aux vulnérabilités identifiées. Le contrôle sanitaire officiel opéré par les ARS présente un caractère strictement ponctuel et en aucun cas permanent. Ainsi, sur les sept nouveaux paramètres mentionnés plus haut, le contrôle sanitaire réalisé par les ARS sera opérationnel au plus tard le 1er janvier 2026 ;

Elle instaure une approche de gestion préventive des risques sanitaires, qui rend obligatoires les plans de gestion de la sécurité sanitaire des eaux (PGSSE). Cette approche passe par une meilleure maîtrise du patrimoine des services d'eau et la compréhension de leur vulnérabilité, avec pour objectif d'améliorer l'efficacité du plan de surveillance mentionné plus haut.

Campagnes exploratoires de l'Anses

Début avril 2023, l'Anses a publié les résultats de la campagne exploratoire sur les polluants émergents susceptibles d'être présents dans les ressources en eau et les EDCH qu'elle a menée les années antérieures sous l'égide de la DGS, puis, dans l'instruction DGS/EA4/2023/52 aux ARS en date du 31 août 2023 (publiée le 29 septembre 2023), la DGS a précisé les modalités de réalisation de la prochaine campagne nationale exploratoire de mesures de paramètres émergents qui sera réalisée par l'Anses en 2024. Cette nouvelle campagne exploratoire portera sur les PFAS et quelques pesticides dans les eaux brutes et les eaux distribuées. Pour les PFAS, cette campagne portera sur 34 composés, incluant les 20 composés dont la somme est soumise à une limite de qualité depuis le 1er janvier 2023.

Métabolites de pesticides

Compte-tenu des enjeux qu'il fait peser sur la qualité de l'eau distribuée, le sujet des métabolites de pesticides fait l'objet d'un commentaire dans le corps de ce document.

Ce sujet des métabolites de pesticide est susceptible d'évoluer de nouveau au cours de l'année 2024. En effet, les progrès des techniques d'analyse de l'eau conjugués à l'acquisition de nouvelles connaissances

scientifiques et à l'application du principe de précaution constituent désormais des facteurs pouvant impacter très directement les services d'eau dans leur gestion des métabolites de pesticides.

L'année 2023 a été marquée par :

- En avril 2023, la publication des résultats de la campagne exploratoire menée par l'Anses, sous l'égide de la DGS, sur les polluants émergents susceptibles d'être présents dans les ressources en eau et les EDCH. Cette publication a donné lieu à de nombreuses reprises médiatiques du fait de la détection fréquente du métabolite Chlorothalonil R471811 dans les eaux brutes et distribuées. Le métabolite "R471811" est considéré comme pertinent et doté d'une Valeur Sanitaire Transitoire de 3 microgrammes par litre.
- Dans une instruction en date du 20 octobre 2023 (publiée le 31 octobre 2023), la DGS est venue compléter les modalités de gestion des situations de dépassement des Valeurs Sanitaires Transitoires (VST) pour les métabolites du Chlorothalonil et de la Chloridazone. Notamment, cette instruction précise que pour ces métabolites pertinents, en cas de dépassement de leur VST, les restrictions de consommations préconisées dans les précédentes instructions (décembre 2020 et mai 2022) ne s'appliquent pas. Par contre, les services d'eau concernés restent tenus d'élaborer un plan d'actions pour rétablir la qualité de l'eau et d'informer les abonnés du service. En parallèle, cette instruction annonce la sollicitation de la Commission Européenne par la France en vue d'un état des lieux des situations observées au sein de chaque état membre.

Protection et surveillance des masses d'eau

Les arrêtés du 30 janvier 2023 (JO du 9 mars 2023) relatifs, respectivement, au programme d'action national (PAN) et aux programmes d'action Régionaux (PAR) marquent le lancement du septième programme d'actions contre les nitrates. Ces deux arrêtés sont complétés par le décret 2023-241 du 31 mars 2023 (JO du 1er avril 2023). Ce décret prévoit que les programmes d'actions régionaux peuvent désormais ajouter à la liste des zones sur lesquelles des mesures de renforcement sont prévues "*des zones de captage de l'eau destinée à la consommation humaine mentionnées au 1° du I de l'article R. 212-4, dont la teneur en nitrates est comprise entre 40 et 50 milligrammes par litre, en tenant notamment compte de l'évolution de cette teneur au cours des dernières années*".

Auparavant, seuls les captages dont la teneur est supérieure à 50 mg/l étaient visés par les textes. Il s'agit donc de prévenir le franchissement du seuil critique de 50 mg/l, au-delà duquel l'eau n'est pas potable sans traitement.

Dans ces zones, qui peuvent être étendues afin d'assurer la cohérence territoriale des mesures, les programmes d'actions régionaux comprennent :

- soit l'obligation d'une couverture végétale des sols entre une culture principale récoltée en été ou en automne et une culture semée à l'été ou à l'automne et, au minimum, une autre mesure de renforcement ;
- soit, au minimum, trois autres mesures de renforcement (au lieu d'une mesure précédemment).

Une mesure de renforcement supplémentaire, consistant en "*l'obligation de respecter un seuil de quantité d'azote restant dans les sols à la fin de la période de culture ou en entrée de l'hiver*", est également introduite.

L'arrêté du 20 juin 2023 (JO du 27 juin 2023) précise les modalités avec lesquelles certaines Installations Classées pour la Protection de l'Environnement (ICPE) soumises à autorisation devront analyser les substances per- et polyfluoroalkylées (communément nommées PFAS) dans leurs rejets aqueux. Cet arrêté s'inscrit dans le cadre du plan d'action ministériel PFAS présenté en janvier 2023. Les ICPE ciblées par cet arrêté sont les plus concernées par ces composés chimiques dont les STEU dites "*industrielles*" ou dites "*mixtes*" (recevant une part importante de rejets industriels en mélange d'eau usées domestiques).

Un arrêté du 28 juin 2023 (JO du 14 juillet 2023) est venu préciser les modalités d'agrément des laboratoires effectuant des analyses dans le domaine de l'eau et des milieux aquatiques au titre du code de l'environnement.

Deux arrêtés du 9 octobre 2023 (JO du 4 novembre 2023) sont venus actualiser d'une part les méthodes et les critères d'évaluation de l'état écologique, de l'état chimique et du potentiel écologique des eaux de surface et, d'autre part, les critères d'évaluation et les modalités de détermination de l'état des eaux souterraines et des tendances significatives et durables de dégradation de l'état chimique des eaux souterraines. Ces deux arrêtés s'inscrivent dans la poursuite de la mise en conformité avec les exigences de la directive-cadre sur l'eau.

Enfin, l'arrêté du 19 décembre 2023 (JO du 28 décembre 2023) établit pour 2024 la liste des substances actives contenues dans les produits phytopharmaceutiques et qui constituent l'assiette de la redevance pour pollution diffuse des agences de l'eau. Comme chaque année, des modifications sont apportées soit par ajout ou retrait de substances soit par modification des assiettes affectées à certaines substances.

Gestion quantitative et partage de la ressource en eau

L'instruction du 17 janvier 2023 (publiée le 30 janvier 2023) est venue préciser les modalités de gouvernance et les étapes clefs pour la réussite des projets de territoire pour la gestion de l'eau (PTGE), un outil important pour le partage de l'eau sur les territoires en stress hydrique. Cette instruction fait suite aux recommandations émises par une précédente mission d'appui qui avait identifié les points de blocage dans le déploiement des PTGE.

L'arrêté du 30 juin 2023 (JO du 5 juillet 2023) précise les conditions et les modalités des mesures de restriction, en période de sécheresse, portant sur le prélèvement d'eau et la consommation d'eau des installations classées pour la protection de l'environnement (ICPE). Les ICPE concernées sont celles soumises à autorisation ou enregistrement. Les mesures de restriction sont fonction du niveau de gravité de la sécheresse sur le territoire concerné. En situation de crise, une réduction des prélèvements d'eau de 25 % pourra être exigée. L'arrêté prévoit des dérogations pour certaines activités jugées essentielles (par exemple la production et la distribution de l'eau potable) ou pour les installations ayant déjà réduit significativement leurs prélèvements depuis le 1er janvier 2018.

Travaux à proximité des réseaux

La décision du 25 janvier 2023 (publiée le 17 février 2023) complète le fascicule 2 du guide d'application de la réglementation anti-endommagement intitulé « guide technique des travaux » mentionné à l'article R. 554-29 du code de l'environnement de trois nouvelles annexes sous forme de fiches techniques.

L'arrêté du 29 août 2023 (JO du 16 septembre 2023) fixe, pour l'année 2023, le barème hors taxes des redevances prévues à l'article L. 554-2-1 du code de l'environnement au titre du financement, par les exploitants des réseaux enterrés, du « Guichet Unique » administré par l'Inéris. Ce téléservice (www.reseaux-et-canalisation.gouv.fr) référence les réseaux de transport et de distribution en vue de prévenir leur endommagement lors de travaux.

Transition énergétique & environnementale

Accélération de la production d'énergies renouvelables

La loi 2023-175 du 10 mars 2023 (JO du 11 mars 2023) relative à l'accélération de la production d'énergies renouvelables (dite loi "APER") a pour ambition de lever tous les obstacles au déploiement des projets d'énergies renouvelables. En effet, l'étude d'impact de ce texte législatif avait relevé l'important retard de la France, par rapport aux autres pays européens, dans le déploiement des moyens de production d'énergies renouvelables ; était notamment souligné le fait qu'il faut "en moyenne 5 ans de procédures pour construire un parc solaire nécessitant quelques mois de travaux, 7 ans pour un parc éolien et 10 ans pour un parc éolien en mer").

La loi APER, qui est la première loi entièrement consacrée aux énergies renouvelables, met en oeuvre les mesures suivantes :

- Des mesures de simplification et d'accélération des procédures administratives des projets d'énergies renouvelables
 - Les délais d'instruction pour les projets d'installations de production d'énergies renouvelables sont considérablement réduits. La durée maximale de la phase d'examen pour les projets situés en zone d'accélération ne pourra pas, en effet, dépasser trois mois. Mais elle pourra être portée à quatre mois sur décision motivée de l'autorité compétente.
 - Un "référé" préfectoral à l'instruction des projets de développement des énergies renouvelables et des projets industriels nécessaires à la transition énergétique est institutionnalisé. Il a pour mission de faciliter les démarches administratives des porteurs de projets et de coordonner les travaux des services chargés de l'instruction des autorisations.
 - Une présomption de reconnaissance de la "raison impérieuse d'intérêt public majeur" (qui constitue un des trois critères pour l'octroi d'une dérogation espèces protégées) est mise en place pour les projets de production d'énergies renouvelables ou de stockage d'énergie dans le système électrique. Cette présomption sera précisée par un prochain décret en Conseil d'Etat, conformément à la décision du 9 mars 2023 du Conseil Constitutionnel portant sur la loi APER.
 - Des dispositions relatives aux contentieux des autorisations environnementales sont également insérées. Le juge administratif aura l'obligation de régulariser l'autorisation environnementale en cours d'instance lorsque cela sera possible, ce qui permettra d'éviter l'annulation totale des autorisations environnementales, lorsque le vice qui affecte leur légalité peut être régularisé.

- Des mesures pour intégrer les collectivités locales au déploiement des énergies renouvelables
 - Les communes et les établissements publics de coopération intercommunale (EPCI) ont pour rôle de définir les zones d'accélération pour l'implantation d'installations terrestres de productions d'énergies renouvelables. Ces zones d'accélération doivent présenter un potentiel permettant d'accélérer la production d'énergies renouvelables sur le territoire concerné et contribuer à la solidarité entre les territoires. Elles ne doivent pas être comprises dans un parc national ni une réserve naturelle.
 - Le comité régional de l'énergie intervient dans un second temps, afin de contrôler les zones d'accélération définies. Si son avis conclut que ces zones ne sont pas suffisantes pour l'atteinte des objectifs régionaux, les communes doivent identifier d'autres zones. Les communes qui transmettent les zones d'accélération définies peuvent également choisir les secteurs où est exclue l'implantation d'installations de production d'énergies renouvelables.

- Des mesures pour accélérer le développement du solaire photovoltaïque, de l'agrivoltaïsme et de l'éolien en mer
 - L'installation de panneaux solaires près des autoroutes et des grands axes routiers, ainsi que dans les communes de montagne, est facilitée. Des dérogations à la loi Littoral sont également possibles afin de mettre en place des panneaux solaires sur les terrains en friche. Par ailleurs, les parcs de stationnement extérieurs de plus de 1500 m² ont l'obligation d'être équipés, sur au moins la moitié de leur superficie, d'ombrières photovoltaïques.
 - Un volet sur "l'agrivoltaïsme" est également créé pour permettre le déploiement des installations agrivoltaïques compatibles avec la production agricole. Un décret déterminera prochainement les conditions de déploiement et d'encadrement de l'agrivoltaïsme.
 - Une planification de l'éolien en mer est instaurée. Ainsi, le document stratégique de façade établit, pour chaque façade maritime, une cartographie des zones maritimes et terrestres prioritaires pour

l'implantation d'installations d'éoliennes en mer et de leurs ouvrages de raccordement au réseau public de transport d'électricité.

- Des mesures pour le financement des énergies renouvelables
- Afin d'aider les collectivités à financer leurs projets en matière d'énergies renouvelables, un mécanisme de redistribution de la valeur générée par ces projets est mis en place. Les lauréats d'appels d'offres ou d'appels à projets en matière d'énergies renouvelables doivent ainsi participer au financement des projets en faveur de la transition énergétique, de la sauvegarde ou de la protection de la biodiversité ou de l'adaptation au changement climatique et de la protection ou la sauvegarde de la biodiversité.

Evaluation environnementale

Arrêté du 16 janvier 2023 (JO du 7 février 2023) modifiant l'arrêté du 12 janvier 2017 fixant le modèle du formulaire de la « demande d'examen au cas par cas » en application de l'article R. 122-3-1 du code de l'environnement

Conformément à l'article R. 122-3-1 du code de l'environnement, le maître d'ouvrage d'un projet relevant d'un examen au cas par cas dans le cadre de l'évaluation environnementale doit renseigner les informations exigées dans un formulaire, adressé par voie électronique ou par pli recommandé à l'autorité chargée de l'examen au cas par cas.

Le nouveau modèle du formulaire pour la demande d'examen au cas par cas de l'évaluation environnementale (enregistrée sous le numéro **CERFA 14734*04**), sa notice explicative (enregistrée sous le numéro **51656#05**) et le bordereau des pièces à joindre ont été fixés par un arrêté du 16 janvier 2023.

L'arrêté du 12 janvier 2017 fixant le précédent modèle est ainsi abrogé.

Les modifications apportées par rapport à l'ancien formulaire portent notamment sur :

- l'intégration de la "clause-filet" prévue par le décret n° 2022-422 du 25 mars 2022 et la possibilité donnée au porteur de projet de saisir volontairement l'autorité chargée de l'examen au cas par cas, lorsque son projet se situe en-deçà des seuils de la nomenclature ;
- la mise en oeuvre de la distinction prévue par le décret n° 2020-844 du 3 juillet 2020 entre l'autorité chargée de l'examen au cas par cas et l'autorité environnementale ;
- l'obligation pour le maître d'ouvrage de tenir compte des résultats disponibles d'autres évaluations pertinentes des incidences sur l'environnement requises au titre d'autres législations applicables, afin que la France soit en conformité avec la directive 2014/52/UE du Parlement européen et du Conseil du 16 avril 2014 modifiant la directive 2011/92/UE.

L'arrêté du 16 janvier 2023 précise également que le document dans lequel doivent être indiquées "*les informations nominatives relatives au maître d'ouvrage ou pétitionnaire*", annexé au formulaire de demande d'examen au cas par cas, doit être joint à la demande. Une fois renseigné, celui-ci ne sera pas publié sur le site internet de l'autorité environnementale.

L'ensemble de ces documents peut être obtenu auprès des autorités chargées de l'examen au cas par cas (selon les hypothèses, le ministre chargé de l'environnement, la formation d'autorité environnementale de l'IGEDD ou plus fréquemment le ou les préfets de région) et sont accessibles en ligne.

Arrêté du 16 juin 2023 fixant le modèle national de la demande d'autorisation environnementale

Un arrêté du 16 juin 2023 (JO du 30 juin) fixe le modèle national de la demande d'autorisation environnementale.

Ainsi, pour la demande d'autorisation environnementale prévue à l'article R. 122-3-1 du code de l'environnement, et conformément à l'article D. 181-13-1 du même code, le demandeur peut utiliser le formulaire CERFA n° **15964*03** mis à disposition en ligne.

Cet arrêté abroge l'arrêté du 28 mars 2019 qui fixait le précédent formulaire à utiliser.

Décret n° 2023-1103 du 27 novembre 2023 (JO du 29 novembre 2023) relatif à la notification des recours en matière d'autorisations environnementales

Une obligation de notification des recours contre les autorisations environnementales a été introduite par la loi n° 2023-175 du 10 mars 2023 relative à l'accélération de la production d'énergie renouvelable, à peine d'irrecevabilité.

Ce faisant, le législateur a souhaité appliquer, au contentieux de l'autorisation environnementale, une condition de recevabilité du recours qui existe déjà dans le contentieux de l'urbanisme. L'objectif de cette mesure est d'assurer l'information du bénéficiaire de l'autorisation environnementale mais aussi de tenter d'écarter des recours dont l'auteur n'aura pas respecté cette obligation de notification.

Les modalités de cette obligation ont dès lors été précisées par le décret n° 2023-1103 du 27 novembre 2023. En premier lieu, cette obligation de notification concerne :

- les recours contentieux contre les autorisations environnementales et décisions afférentes prises sur le fondement des articles L. 181-9, L. 181-14, L. 181-15 et L. 181-15-1 du code de l'environnement (arrêté imposant des prescriptions supplémentaires, arrêté pris suite à une modification de l'installation ou un changement d'exploitant, transfert d'autorisation) ;
- les recours contentieux contre les décisions juridictionnelles statuant sur ces mêmes décisions ;
- les recours administratifs contre ces décisions.

Pour les deux premiers types de recours, le requérant est tenu de les notifier à l'émetteur de la décision contestée et au destinataire de la décision. À défaut, le recours sera déclaré irrecevable (Article R. 181-51 du code de l'environnement).

En revanche, pour les recours administratifs contre ces mêmes décisions, seul le bénéficiaire doit être notifié (puisque le recours administratif est, par définition, envoyé à l'émetteur de la décision). La sanction d'une absence de notification est l'absence de prolongation du délai de recours contentieux (Article R. 181-51 du code de l'environnement).

En second lieu, sur les modalités pratiques de la réalisation de cette notification, le décret précise que :

- La notification mentionnée doit être réalisée par l'envoi d'une lettre recommandée avec accusé de réception, dans un délai de quinze jours francs suivant le dépôt du recours contentieux ou la date d'envoi du recours administratif ;
- La notification d'un recours à l'émetteur de la décision et au bénéficiaire de la décision est considérée comme effectuée à la date d'envoi de la lettre recommandée avec accusé de réception, attestée par le certificat de dépôt de ladite lettre auprès des services postaux.

Les dispositions énoncées s'appliquent également à une décision refusant le retrait ou l'abrogation d'une autorisation environnementale ou des autres décisions mentionnées.

Enfin, l'obligation de notification doit être mentionnée dans le corps même de la décision relative à une autorisation environnementale, ainsi que lors de son affichage et de sa publication (articles R.181-50 et R.181-51 du code de l'environnement).

Lutte contre les atteintes environnementales

Décret n° 2023-876 du 13 septembre 2023 relatif à la coordination en matière de politique de l'eau et de la nature et de lutte contre les atteintes environnementales

La justice environnementale continue de se structurer. Après la mise en place, par la loi du 24 décembre 2020, de "Pôles régionaux spécialisés en matière d'atteintes à l'environnement" (PRE), le décret n° 2023-876 du 13 septembre 2023 (JO du 15 septembre 2023) créé, dans chaque département, deux nouveaux organes administratifs : une "mission inter-service de l'eau et de la nature" (MISEN) et un "comité opérationnel de lutte contre la délinquance environnementale" (COLDEN).

Ainsi, la MISEN est placée sous la présidence du préfet de département et détermine les priorités en matière de police de l'eau, des milieux aquatiques et de la nature et organise l'action des services et établissements publics en conséquence. Elle dispose de missions diverses telles que la coordination et l'évaluation des politiques de l'eau et de la nature en fonction des enjeux locaux, ainsi que l'établissement des plans/schémas/programmes nécessaires à la mise en œuvre des politiques de l'eau et de la nature.

La MISEN est composée de représentants des services déconcentrés et des établissements publics de l'État compétents dans les domaines de l'eau et de la nature. Le ou les procureurs de la République

territorialement compétents sont associés aux travaux de cette mission inter-services, notamment à l'élaboration du projet de plan de contrôle inter-services annuel pour l'eau et la nature. En tant que de besoin, tout service ou structure dont les compétences sont utiles est également associé aux travaux de la mission inter-services.

Le COLDEN est quant à lui présidé par le ou les procureurs de la République territorialement compétents et a pour mission de veiller aux échanges d'informations concernant les atteintes à l'environnement entre les autorités et services concernés, d'exploiter ces informations afin que le ou les procureurs de la République puissent apprécier l'opportunité de diligenter une enquête pénale.

Le COLDEN a également pour mission de coordonner l'action judiciaire avec l'action administrative, ainsi que les réponses pénales et administratives qui ont vocation à être apportées aux atteintes à l'environnement constatées sur le ressort. Il est par ailleurs compétent pour les infractions prévues par le code de l'environnement ainsi que pour celles qui, bien qu'elles ne soient pas prévues par ce code, présentent un lien avec la protection de l'environnement.

Le COLDEN est composé notamment du préfet de département ou de son représentant, des représentants des services de l'Etat, des établissements publics de l'Etat compétents en matière de lutte contre les atteintes à l'environnement et des services de police judiciaire concernés par les procédures.

Enfin, les membres permanents de la MISEN et ceux du COLDEN se réunissent conjointement tous les ans sous la présidence conjointe du préfet de département et du ou des procureurs de la République territorialement compétents.

Instruction du Gouvernement du 16 septembre 2023 relative à la coordination en matière de politique de l'eau et de la nature et de lutte contre les atteintes environnementales.

Dans le prolongement du décret n° 2023-876 du 13 septembre 2023, qui institutionnalise dans chaque département une "mission inter-services de l'eau et de la nature" (MISEN) et un "comité de lutte contre la délinquance environnementale" (COLDEN), une instruction ministérielle du 16 septembre 2023 (publiée le 2 octobre 2023) vient préciser les conditions de mise en œuvre de ces deux instances.

Ainsi, l'instruction décrit, dans une première partie, le périmètre d'intervention de la MISEN.

Il est souligné que la MISEN assure "la lisibilité, la cohérence et l'efficacité des actions administratives de l'Etat dans les domaines de la gestion de l'eau, des milieux aquatiques, de la biodiversité et la protection des espaces naturels". Cette instance doit permettre "une approche globale des questions liées à l'ensemble des politiques relatives à l'eau et à la nature en coordonnant l'action des services déconcentrés et des établissements publics de l'Etat concernés".

Les différentes missions de la MISEN, telles qu'énoncées par le décret du 13 septembre 2023, sont explicitées par l'instruction, qui indique notamment les actions devant être mises en œuvre pour pouvoir les remplir. L'instruction précise également la composition de cette instance (les membres permanents, associés et experts) et fixe son organisation interne (secrétariat, comités, groupes de travail spécifiques...).

Dans une seconde partie, l'instruction décrit le périmètre d'intervention du COLDEN.

Il est souligné que cette instance a vocation à "mettre en place des stratégies mobilisant l'ensemble des leviers d'action administratif et judiciaires et à permettre la mise en œuvre de sanctions tant administratives que pénales". Les missions du COLDEN, telles qu'énoncées par le décret du 13 septembre 2023, sont développées de manière très détaillée. L'instruction précise également la composition de cette instance et fixe son organisation interne.

Enfin, dans une troisième partie, l'instruction définit les objectifs, composition et organisation de la réunion annuelle des membres permanents de la MISEN et du COLDEN, lors de laquelle est assurée l'articulation des missions de ces deux instances.

Circulaire de politique pénale du 9 octobre 2023 en matière de justice pénale environnementale

La circulaire de politique pénale en date du 9 octobre 2023 (publiée le 10 octobre 2023) précise les moyens mis en œuvre en vue de permettre le développement du contentieux pénal environnemental. Elle rappelle le caractère technique et hétérogène de ce contentieux, qui nécessite une réponse pénale adaptée à ces spécificités.

Cette circulaire affiche dès lors un triple objectif :

- Renforcer la coordination de l'action administrative et judiciaire à travers le déploiement des comités opérationnels de lutte contre la délinquance environnementale (COLDEN)

La circulaire s'inscrit dans le prolongement, d'une part, du décret n°2023-876 du 13 septembre 2023 institutionnalisant les Comités opérationnels de lutte contre la délinquance environnementale (COLDEN) et, d'autre part, de l'instruction du Gouvernement du 16 septembre 2023, qui détaille le fonctionnement des COLDEN, aux côtés de celui des missions inter-services de l'eau et de la nature (MISEN).

En effet, la circulaire complète ce dispositif en donnant aux COLDEN les missions suivantes:

- assurer une coordination effective entre les autorités administratives et judiciaires (ce qui faisait jusqu'à présent défaut);
- recenser les problématiques environnementales propres à un territoire et définir les réponses à y apporter, en orientant, en accompagnant et en structurant l'action des services d'enquête.

La circulaire souligne également que la coordination passera par le fait, pour les services enquêteurs, d'informer à la fois le parquet dont ils dépendent et le parquet du Pôle Régional Environnemental (PRE) compétent.

- Renforcer l'efficacité des enquêtes judiciaires traitant des atteintes à l'environnement

La circulaire insiste sur la nécessité d'identifier rapidement les services d'enquêtes les plus compétents et de disposer d'un cadre juridique plus efficient pour mener les investigations. Elle propose ainsi les mesures suivantes :

- développer le recours à la cosaisine, qui permettra aux services d'enquête de police ou de gendarmerie, pour les contentieux environnementaux pointus, d'intervenir avec des fonctionnaires et agents habilités des administrations spécialisés disposant d'une expertise environnementale ;
- relever, dès que possible, l'existence de circonstances aggravantes de bande organisée afin de renforcer les sanctions mais également de mobiliser des techniques spéciales d'enquête plus efficaces (surveillance, infiltration, sonorisation, interception de correspondances...);
- poursuivre les actions de formation des magistrats ainsi que des fonctionnaires et agents des administrations spécialisées.

- Mise en œuvre d'une réponse pénale ferme et adaptée en matière environnementale

La circulaire préconise de :

- accroître le recours à la convention judiciaire d'intérêt public environnementales (CJIPE), créée par la loi n° 2020-1672 du 24 décembre 2020, chaque fois que cela s'avère opportun;
- imposer de manière systématique la remise en état de l'environnement, l'objectif de cette remise en état (que ce soit en réparation ou compensation) étant l'absence de perte nette de biodiversité ;
- fixer une amende pénale, proportionnée et dissuasive, qui doit être envisagée comme une sanction autonome ;
- privilégier une réponse pénale pédagogique (via des stages de citoyenneté à contenu spécialisé ou du travail d'intérêt général à vocation écologique) pour les infractions de basse intensité n'ayant pas entraîné de dommages environnementaux graves et irréversibles.
- relever de manière systématique les infractions de faux et d'usage de faux lorsqu'elles sont constituées, ce qui est fréquemment le cas, notamment dans l'hypothèse de trafic de déchets ou de trafic d'espèces animales protégées.

ICPE

L'instruction du 27 janvier 2023 précise les Orientations stratégiques pluriannuelles de l'inspection des installations classées. Deux nouveaux objectifs sectoriels : une action renforcée sur l'accidentologie des déchets et une approche plus structurée sur la qualité des sols.

Cette directive annonce la suppression du dispositif des garanties financières exigées pour la mise en sécurité des installations visées à l'article R. 516-1, 5° du code de l'environnement. Cette suppression est justifiée par le coût qu'il représente pour les exploitants, ainsi que par la charge administrative qu'il occasionne pour l'inspection des installations classées.

L'arrêté du 30 juin 2023 (JO du 5 juillet 2023) précise les conditions et les modalités des mesures de restriction, en période de sécheresse, portant sur le prélèvement d'eau et la consommation d'eau des installations classées pour la protection de l'environnement (ICPE). Les ICPE concernées sont celles soumises à autorisation ou enregistrement. Les mesures de restriction sont fonction du niveau de gravité de la sécheresse sur le territoire concerné. En situation de crise, une réduction des prélèvements d'eau de 25 % pourra être exigée. L'arrêté prévoit des dérogations pour certaines activités jugées essentielles (par exemple la production et la distribution de l'eau potable) ou pour les installations ayant déjà réduit significativement leurs prélèvements depuis le 1er janvier 2018.

Enfin, une instruction du 15 décembre 2023 fixe les actions nationales 2024 de l'inspection des installations classées, à savoir, la sobriété hydrique, les PFAS, les rejets de COV, les stockages d'ammonitrates, la réglementation post-Lubrizol et les trafics de DEEE. Localement, ces six objectifs seront complétés par six priorités fixées au niveau régional.

6.8 Glossaire

Le présent glossaire est établi sur la base des définitions de l'arrêté du 2 mai 2007 et de la circulaire n°12/DE du 28 avril 2008 et de compléments jugés utiles à la compréhension du document.

Abonnement :

L'abonnement désigne le contrat qui lie l'abonné au délégataire pour la prestation du service de l'eau ou de l'assainissement conformément au règlement du service. Il y a un abonnement pour chaque point d'accès au service (point de livraison d'eau potable ou de collecte des effluents qui dessert l'abonné, ou installation d'assainissement non collectif).

Abonnés non domestiques :

Les abonnés non domestiques sont redevables directement à l'Agence de l'eau pour les redevances de pollution et de modernisation des réseaux perçues habituellement sur les factures d'eau et d'assainissement. Il s'agit d'établissements dont les activités sont définies par un arrêté du 21/12/2017, et dont le volume d'activité dépasse certains seuils. Les abonnés non domestiques ne doivent pas être confondus avec les abonnés industriels. La notion d'abonnés industriels correspond à des critères propres au règlement de service.

Capacité de production :

Volume qui peut être produit par toutes les installations de production pour un fonctionnement journalier de 20 heures chacune (unité : m³/jour).

Certification ISO 14001 :

Cette norme concerne le système de management environnemental. La certification s'applique aux aspects environnementaux que Veolia Eau peut maîtriser et sur lesquels il est censé avoir une influence. Le système vise à réduire les impacts liés à nos produits, activités et services sur l'environnement et à mettre en place des moyens de prévention des pollutions, en s'intéressant à la fois aux ressources et aux sous-produits du traitement dans le respect de la législation en vigueur et la perspective d'une amélioration continue.

Certification ISO 9001 :

Cette norme concerne le système de management de la qualité. La certification ISO 9001 traduit l'engagement de Veolia à satisfaire les attentes de ses clients par la qualité des produits et des services proposés et l'amélioration continue de ses performances.

Certification ISO 22000 :

Attestation fournie par un organisme certificateur qui valide la démarche de sécurité alimentaire effectuée par le délégataire.

Certification ISO 50001 :

Cette norme concerne le système de management de l'énergie. Ce système traduit l'engagement de Veolia à analyser ses usages et ses consommations énergétiques pour privilégier la performance énergétique dans le respect de la législation en vigueur et la perspective d'une amélioration continue.

Certification ISO 45001 :

Cette norme concerne le système de management de la santé et de la sécurité au travail.

Consommateur – abonné (client) :

Le consommateur abonné est une personne physique ou morale ayant souscrit un ou plusieurs abonnements auprès de l'opérateur du service public (par exemple service de l'eau, de l'assainissement, etc.). Il est par définition desservi par l'opérateur. Il peut être titulaire de plusieurs abonnements, en des lieux géographiques distincts appelés points de service et donc avoir plusieurs points de service. Pour distinguer les services, on distingue les consommateurs eau, les consommateurs assainissement collectif et les consommateurs assainissement non collectif. Il perd sa qualité de consommateur abonné à un point de service donné lorsque le service n'est plus délivré à ce point de service, de façon définitive, quelle que soit sa situation vis-à-vis de la facturation (il n'est plus desservi, mais son compte peut ne pas encore être soldé).

Pour Veolia, un consommateur abonné correspond à un abonnement : le nombre de consommateurs abonnés est égal au nombre d'abonnements.

Consommation individuelle unitaire :

Consommation annuelle des consommateurs particuliers individuels divisée par la durée de la période de consommation et par le nombre de consommateurs particuliers individuels et collectifs (unité : m³/client/an).

Consommation globale unitaire :

Consommation annuelle totale des clients divisée par la durée de la période de consommation et par le nombre de clients (unité : m³/consommateur/an).

Délai maximal d'ouverture des branchements pour les nouveaux abonnés défini par le service et taux de respect de ce délai [D 151.0] :

Ce délai est le temps exprimé en heures ou en jours sur lequel s'engage le service pour ouvrir un branchement neuf (hors délai de réalisation des travaux) ou remettre en service un branchement existant. Le taux de respect est exprimé en pourcentage du nombre de demandes d'ouverture d'un branchement pour lesquelles le délai est respecté. (Arrêté du 2 mai 2007)

Développement durable :

Le rapport Brundtland a défini en 1987 la notion de développement durable comme « un développement qui répond aux besoins du présent sans compromettre la capacité des générations futures de répondre aux leurs ». La conférence de Rio de 1992 a popularisé cette définition de développement économique efficace, équitable et soutenable, et celle de programme d'action ou « Agenda 21 ». D'autres valeurs sont venues compléter ces notions initiales, en particulier être une entreprise responsable, respecter les droits humains, assurer le droit des habitants à disposer des services essentiels, favoriser l'implication de la société civile, faire face à l'épuisement des ressources et s'adapter aux évolutions climatiques.

Les Objectifs du Développement Durable (ODD) de l'agenda 2030 sont un ensemble de 17 objectifs établis en 2015 par les Nations Unies et concernent tous les pays (développés et en voie de développement), dont l'objectif 6 : Garantir l'accès de tous à l'eau et à l'assainissement.

Ces nouveaux objectifs succèdent aux Objectifs du Millénaire pour le Développement (OMD de 2000 à 2015) pour réduire la pauvreté dans les pays en voie de développement (à ce titre Veolia a contribué à l'accès de 6,5 millions de personnes à l'eau potable et a raccordé près de 3 millions de personnes aux services d'assainissement dans les pays émergents).

Eau souterraine influencée :

Eaux d'origine souterraine provenant de milieux fissurés présentant une turbidité périodique importante et supérieure à 2 NFU.

HACCP :

Hazard Analysis Critical Control Point : méthode d'identification et de hiérarchisation des risques développée à l'origine dans le secteur agroalimentaire, cette méthode est depuis utilisée pour les systèmes d'alimentation en eau potable.

Indice d'avancement de la protection de la ressource en eau [P108.3] :

La valeur de cet indice est comprise entre 0 et 100 %, avec le barème suivant :

- ✓ 0 % : aucune action ;
- ✓ 20 % : études environnementale et hydrogéologique en cours ;
- ✓ 40 % : avis de l'hydrogéologue rendu ;
- ✓ 50 % : dossier déposé en préfecture;
- ✓ 60 % : arrêté préfectoral ;

✓ 80 % : arrêté préfectoral complètement mis en œuvre (terrains acquis, servitudes mises en place, travaux terminés) ;

✓ 100 % : arrêté préfectoral complètement mis en œuvre (comme ci-dessus), et mise en place d'une procédure de suivi de l'application de l'arrêté.

En cas d'achat d'eau à d'autres services publics d'eau potable par le service ou de ressources multiples, l'indicateur est établi pour chaque ressource et une valeur globale est calculée en tenant compte des volumes annuels d'eau produits ou achetés à d'autres services publics d'eau potable.

Indice de connaissance et de gestion patrimoniale des réseaux d'eau potable [P103.2] :

Cet indicateur évalue, sur une échelle de 0 à 120 points, à la fois :

✓ le niveau de connaissance du réseau et des branchements,

✓ et l'existence d'une politique de renouvellement pluri-annuelle du service d'assainissement collectif.

L'échelle est de 0 à 100 points pour les services n'exerçant pas la mission de distribution.

Fiche indicateur disponible sur le site de l'Observatoire national des services d'eau et d'assainissement : <http://services.eaufrance.fr/>

Indice linéaire de pertes en réseau [P106.3] :

L'indice linéaire de pertes en réseau est égal au volume perdu dans les réseaux par jour et par kilomètre de réseau (hors linéaires de branchements). Cette perte est calculée par différence entre le volume mis en distribution et le volume consommé autorisé. Il est exprimé en m³/km/jour.

Indice linéaire des volumes non comptés [P105.3] :

L'indice linéaire des volumes non comptés est égal au volume journalier non compté par kilomètre de réseau (hors linéaires de branchements). Le volume non compté est la différence entre le volume mis en distribution et le volume comptabilisé. L'indice est exprimé en m³/km/jour.

Nombre d'habitants desservis (Estimation du) [D101.0] :

Il s'agit de la population totale (avec 'double compte') desservie par le service, estimée par défaut à partir des populations authentifiées annuellement par décret pour les communes du service et des taux de couverture du service sur ces communes. Conformément à la réglementation en vigueur, l'exercice de l'année N donne le recensement de l'année N-3.

Parties prenantes :

Acteurs internes et externes intéressés par le fonctionnement d'une organisation, comme un service d'eau ou d'assainissement : salariés, clients, fournisseurs, associations, société civile, pouvoirs publics ...

Prélèvement :

Un prélèvement correspond à l'opération permettant de constituer un ou plusieurs échantillons cohérents (un échantillon par laboratoire) à un instant donné (ou durant une période donnée) et à un endroit donné (1 prélèvement = n échantillons pour n laboratoires). (Circulaire n° 12/DE du 28 avril 2008)

Rendement du réseau de distribution [P104.3] :

Le rendement du réseau est obtenu en faisant le rapport entre, d'une part le volume consommé autorisé augmenté du volume vendu à d'autres services publics d'eau potable et, d'autre part le volume produit augmenté des volumes achetés à d'autres services publics d'eau potable. Le volume consommateurs sans comptage et le volume de service du réseau sont ajoutés au volume comptabilisé pour calculer le volume consommé autorisé. Le rendement est exprimé en pourcentage. (Arrêté du 2 mai 2007)

La Loi Grenelle 2 a imposé un rendement minimum à atteindre pour chaque réseau de distribution, dont la valeur dépend de la densité de l'habitat et de la taille du service, ainsi que de la disponibilité de la ressource en eau. Cette valeur « seuil » est définie par le décret 2012-97 du 27 janvier 2012. Cette définition réglementaire est transcrite dans la formule générique donnée ci-après :

Objectif Rdt Grenelle 2 = Min (A + 0,2 ILC ; 85)

Avec :

- ✓ Objectif Rdt Grenelle 2 exprimé en % ;
- ✓ ILC : Indice Linéaire de Consommation ($\text{m}^3/\text{j}/\text{km}$) qui traduit la densité de l'habitat et la taille du service ;
- ✓ A = 65 dans la majorité des situations excepté pour les réseaux alimentés, d'une part, par une ressource en eau classée en Zone de Répartition des Eaux (ZRE) et, d'autre part, par des prélèvements supérieurs à $2 \text{ Mm}^3/\text{an}$ où le terme A prend alors la valeur de 70 (pour tenir compte de la faible disponibilité de la ressource en eau).

Réseau de desserte :

Ensemble des équipements publics (canalisations et ouvrages annexes) acheminant de manière gravitaire ou sous pression l'eau potable issue des unités de potabilisation jusqu'aux points de raccordement des branchements des abonnés ou des appareils publics (tels que les bornes incendie, d'arrosage, de nettoyage...) et jusqu'aux points de livraison d'eau en gros. Il est constitué de réservoirs, d'équipements hydrauliques, de conduites de transfert, de conduites de distribution mais ne comprend pas les branchements.

Réseau de distribution :

Le réseau de distribution est constitué du réseau de desserte défini ci-dessus et des conduites de branchements.

Résultat d'analyse :

On appelle résultat d'analyse chaque valeur mesurée pour chaque paramètre. Ainsi pour un prélèvement effectué, il y a plusieurs résultats d'analyse (1 résultat par paramètre).

Taux d'impayés [P154.0] :

Il correspond au taux d'impayés au 31/12 de l'année N sur les factures émises au titre de l'année N-1. Le montant facturé au titre de l'année N-1 comprend l'ensemble de la facture, y compris les redevances prélèvement et pollution, la taxe Voies Navigables de France et la TVA liée à ces postes. Pour une facture donnée, les montants impayés sont répartis au prorata hors taxes et redevances de la part « eau » et de la part « assainissement ». Sont exclues les factures de réalisation de branchements et de travaux divers. (Arrêté du 2 mai 2007)

Taux d'occurrence des interruptions du service non programmées [P151.1] :

Nombre de coupures d'eau, par millier d'abonnés, survenues au cours de l'année pour lesquelles les abonnés concernés n'ont pas été informés au moins 24h à l'avance.

Les coupures de l'alimentation en eau liées à des problèmes qualitatifs sont prises en compte.

Les coupures chez l'abonné lors d'interventions effectuées sur son branchement ne sont pas prises en compte.

Taux de mensualisation :

Pourcentage du nombre total de clients (consommateurs particuliers, clients industriels, etc.) ayant opté pour un règlement mensuel par prélèvement bancaire.

Taux de prélèvement :

Pourcentage du nombre total de clients (consommateurs particuliers, clients industriels, etc.) ayant opté pour un règlement des factures par prélèvement bancaire.

Taux de conformité aux paramètres microbiologiques [P101.1] :

Pour les services desservant plus de 5 000 habitants ou produisant plus de $1\,000 \text{ m}^3/\text{j}$: pourcentage des prélèvements aux fins d'analyses microbiologiques jugés conformes selon la réglementation en vigueur. Les prélèvements considérés sont :

✓ Ceux réalisés par l'ARS dans le cadre du Contrôle Sanitaire en application de l'arrêté du 11 janvier 2007 relatif au programme de prélèvements et d'analyses du contrôle sanitaire pour les eaux fournies par un réseau de distribution pris en application des articles R. 1321-10, R. 1321-15 et R. 1321-16 du code de la santé publique

✓ Et le cas échéant ceux réalisés par le délégataire dans le cadre de sa surveillance lorsque celle-ci se substitue en partie au Contrôle Sanitaire dans le cadre de l'arrêté du 21 novembre 2007 relatif aux modalités de prise en compte de la surveillance des eaux destinées à la consommation humaine dans le cadre du contrôle sanitaire, pris en application de l'article R. 1321-24 du code de la santé publique

Pour les services desservant moins de 5 000 habitants et produisant moins de 1 000 m³/j : nombre de prélèvements aux fins d'analyses microbiologiques effectués dans l'année et parmi ceux-ci nombre de prélèvements non conformes.

Taux de conformité aux paramètres physico-chimiques [P102.1] :

Pour les services desservant plus de 5 000 habitants ou produisant plus de 1 000 m³/j : pourcentage des prélèvements aux fins d'analyses physico-chimiques jugés conformes selon la réglementation en vigueur. Les prélèvements considérés sont :

✓ ceux réalisés par l'ARS dans le cadre du Contrôle Sanitaire en application de l'arrêté du 11 janvier 2007 relatif au programme de prélèvements et d'analyses du contrôle sanitaire pour les eaux fournies par un réseau de distribution pris en application des articles R. 1321-10, R. 1321-15 et R. 1321-16 du code de la santé publique.

✓ et le cas échéant ceux réalisés par l'opérateur dans le cadre de sa surveillance lorsque celle-ci se substitue en partie au Contrôle Sanitaire dans le cadre de l'arrêté du 21 novembre 2007 relatif aux modalités de prise en compte de la surveillance des eaux destinées à la consommation humaine dans le cadre du contrôle sanitaire, pris en application de l'article R. 1321-24 du code de la santé publique

Pour les services desservant moins de 5 000 habitants et produisant moins de 1 000 m³/j : nombre de prélèvements réalisés en vue d'analyses physico-chimiques effectués dans l'année et parmi ceux-ci nombre de prélèvements non conformes.

Taux de mutation (demandes d'abonnement) :

Nombre de demandes d'abonnement (mouvement de consommateurs) rapporté au nombre total de consommateurs, exprimé en pour cent.

Taux de réclamations [P155.1] :

Ces réclamations peuvent être reçues par l'opérateur ou directement par la collectivité. Un dispositif de mémorisation et de suivi des réclamations écrites est à mettre en œuvre. Le taux de réclamations est le nombre de réclamations écrites rapporté au nombre d'abonnés divisé par 1 000. Sont prises en compte les réclamations relatives à des écarts ou des non-conformités vis-à-vis d'engagements contractuels, d'engagements de service, notamment au regard du règlement de service, ou vis-à-vis de la réglementation, à l'exception de celles relatives au niveau de prix.

Volume acheté en gros (ou acheté à d'autres services d'eau potable) :

Le volume acheté en gros est le volume d'eau potable en provenance d'un service d'eau extérieur. Il est strictement égal au volume importé.

Volume comptabilisé :

Le volume comptabilisé résulte des relevés des appareils de comptage des abonnés (circulaire n° 12/DE du 28 avril 2008). Ce volume n'inclut pas le volume vendu en gros.

Volume consommateurs sans comptage :

Le volume consommateurs sans comptage est le volume utilisé sans comptage par des usagers connus, avec autorisation.

Volume consommé autorisé :

Le volume consommé autorisé est, sur le périmètre du service, la somme du volume comptabilisé, du volume consommateurs sans comptage et du volume de service du réseau.

Volume de service du réseau :

Le volume de service du réseau est le volume utilisé pour l'exploitation du réseau de distribution.

Volume mis en distribution :

Le volume mis en distribution est la somme du volume produit et du volume acheté en gros (importé) diminué du volume vendu en gros (exporté).

Volume produit :

Le volume produit est le volume issu des ouvrages de production du service pour être introduit dans le réseau de distribution. Le volume de service de l'unité de production n'est pas compté dans le volume produit.

Volume vendu en gros (ou vendu à d'autres services d'eau potable) :

Le volume vendu en gros est le volume d'eau potable livré à un service d'eau extérieur. Il est strictement égal au volume exporté.

6.9 Attestations d'assurances



Attestation d'Assurance

Nous soussignés, Allianz Global Corporate & Specialty SE Succursale en France - 1 cours Michelet - CS 30051 - 92076 Paris La Défense Cedex certifions par la présente que la société :

VEOLIA ENVIRONNEMENT
21, rue La Boétie
75008 PARIS
France

agissent tant pour son compte que pour celui de sa filiale :

EAU ET CHALEUR EN HAUTE MONTAGNE (E.C.H.M.)
2-4 avenue des Canuts
69120 VAULX EN VELIN
France

est assurée auprès de notre compagnie par la police n° FRL002184-24 garantissant les conséquences pécuniaires de la Responsabilité Civile pouvant lui incombent dans l'exercice de ses activités.

La garantie s'exerce à concurrence des montants ci-après :

Responsabilité Civile Exploitation Tous dommages confondus (corporels, matériels et immatériels consécutifs ou non)	10 000 000	EUR	Par sinistre
Responsabilité Civile Produits / Après-Livraison / Réception de travaux / Responsabilité Civile Professionnelle Tous dommages confondus (corporels, matériels et immatériels consécutifs ou non)	10 000 000	EUR	Par année d'assurance

Il est précisé que les montants indiqués ci-dessus s'entendent sans préjudice des autres sous-limitations telles que mentionnées au contrat et forment la limite des engagements de l'Assureur, quel que soit le nombre de personnes physiques ou morales bénéficiant de la qualité d'assuré, pour l'ensemble des réclamations formulées au cours d'une même année d'assurance.

Période d'assurance du 01/01/2024 au 31/12/2024

La présente attestation est délivrée pour servir et valoir ce que de droit et ne saurait engager la Compagnie au-delà des clauses et conditions du contrat auquel elle se réfère.

Fait à Paris La Défense, le 20/12/2023

Pour la Compagnie,

Signature de l'assureur/ of the insurer :

Signature autorisée/ Authorised signatory :

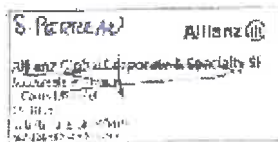

Allianz Global Corporate & Specialty SE
Succursale en France
1 Cours Michelet - CS 30051
92076 PARIS LA DEFENSE CEDEX
487 424 808 RCS Nanterre
N° TVA intracommunautaire FR
00 487 424 808

Sitzge sozet
Könnigreichsasse 26
80802 Munich
Allemagne

Sozietät Europäische Inneitruhe en Allemagne sozt le N° 1048 204312
Entrepris sozietas en contrôle de la Bundesanstalt für Finanzdienstleistungsaufsicht
Grafenhofstraße 106 - 53117 Bonn, Allemagne
www.agcs.allianz.com

ATTESTATION D'ASSURANCE (Pour la France)

Nous soussignés, **Aon France**, société de courtage d'assurance, n° ORIAS 07 001 560, dont le siège est sis :
31/35 rue de la Fédération
75717 PARIS
Agissant par délégation et pour le compte des assureurs

attestons que la société : **VEOLIA EAU – Compagnie Générale des Eaux**
21 rue la Boétie
75008 Paris

est garantie par les polices, Dommages aux biens, Responsabilités, Pertes financières consécutives et Frais et Pertes annexes, de type « Tous Risques Sauf » portant les numéros 2024/FR/PDBI/0001 et 2024/FR/PDBI/0002 émises par **CODEVE Insurance Company DAC**, Elm Park, Merrion Road, Dublin D04 P231, Ireland, et d'autre part en excédent des Polices émises par **CODEVE**, la police numéro FR00043561PR, émise par **XL Insurance Company SE**, 61 rue Mstislav Rostropovitch 75017 Paris, France, enregistrée au RCS de Paris sous le numéro 419 408 927, succursale française de **XL Insurance Company SE**, une société européenne au capital de 259 156 875 euros, domiciliée Wolfe Tone House, Wolfe Tone Street, Dublin 1D01HP90, Irlande sous le numéro 641686, compagnie d'assurance autorisée et contrôlée par la Central Bank of Ireland (www.centralbank.ie).

Ces contrats ont été souscrits par **VEOLIA ENVIRONNEMENT S.A.** agissant tant pour son compte que pour le compte de ses filiales, groupements, associations, sociétés civiles immobilières faisant partie du même groupe d'affaire, et notamment pour le compte de :

EAU ET CHALEUR EN HAUTE MONTAGNE (E.C.H.M.)
2-4 avenue des Canuts -
69120 VAULX EN VELIN

Ces polices en ligne garantissent l'ensemble des biens mobiliers et immobiliers (en propriété ou en location), les risques locatifs, les recours des voisins et des tiers contre notamment les événements suivants :

Incendie – Explosions – Foudre – Bris de machines – Dommages électriques – Fumées – Dégâts des eaux – Tempêtes – Grêle (Dommages de grêle exclus sur le matériel roulant) – Accumulation de la neige sur les toitures – Vandalisme – Emeutes – Mouvements populaires – Malveillance – Chocs de véhicules terrestres – Chutes d'aéronefs et d'engins spatiaux – Vol – Evénements naturels – Catastrophes Naturelles en France, (art.L.125-1 et suivants du code des Assurances), Actes de Terrorisme et Attentats en France, (art.L.126-2 et L.126-3 du code des Assurances),

et ce, aux clauses et conditions des contrats cités en référence ci-dessus.

La présente attestation est valable du **1er Janvier 2024** jusqu'au **31 Décembre 2024**, sous réserve des possibilités de suspension et/ou résiliation de la police en cours d'année d'assurance pour les cas prévus par le contrat ou par le Code des Assurances.

CETTE ATTESTATION CONSTITUE UNE PRESOMPTION D'ASSURANCE ET NE SAURAIT ENGAGER L'ASSUREUR AU DELA DES LIMITES DU CONTRAT AUQUEL ELLE SE REFERE.

Fait à Paris, le 26/12/2023
pour le compte des Assureurs et par délégation



Aon France
31-35 rue de la Fédération - 11e
75717 Paris Cedex 12
N° ORIAS 07 001 560

Aon France

Siège social : 31-35 rue de la Fédération | 75717 Paris Cedex 12 | t +33(0)1 47 83 10 10 | f +33(0)1 47 83 11 11 | aon.com
N° ORIAS 07 001 560 | SAS au capital de 46 027 140 euros | 414 572 248 RCS Paris | N° de TVA Intracommunautaire: FR 22 414 572 248
GARANTIE FINANCIÈRE ET ASSURANCE DE RESPONSABILITÉ CIVILE PROFESSIONNELLE CONFIRMÉES PAR ANGLÈS LE J 1 ET B12-4 DU CODE DES ASSURANCES



Attestation d'Assurance - Risques Environnementaux

Nous soussignés, Allianz Global Corporate & Specialty SE Succursale en France - 1 cours Michelet - CS 30051 - 92076 Paris La Défense Cedex certifions par la présente que la société:

VEOLIA ENVIRONNEMENT
21, rue La Boétie
75008 PARIS
France

agissant tant pour son compte que pour celui de sa filiale :

EAU ET CHALEUR EN HAUTE MONTAGNE (E.C.H.M.)
2-4 avenue des Canuts
69120 VALUX EN VELIN
France

est assurée auprès de notre compagnie par la police n° FRL002185-24 garantissant les conséquences pécuniaires des risques environnementaux pouvant lui incomber du fait de l'exploitation des sites assurés et des activités garanties par ce contrat.

Les garanties s'exercent dans le respect de la législation locale et à concurrence des montants ci-après qui s'entendent par sinistre et pour l'ensemble des sinistres imputés à la période d'assurance, sans pouvoir excéder 10 000 000 EUR pour la période d'assurance :

GARANTIES DE BASE :

RESPONSABILITE CIVILE ATTEINTES A L'ENVIRONNEMENT 10 000 000 EUR

Il est précisé que les montants indiqués ci-dessus s'entendent sans préjudice des autres sous-limitations telles que mentionnées au contrat et forment la limite des engagements de l'Assureur, quel que soit le nombre de personnes physiques ou morales bénéficiant de la qualité d'assuré, pour l'ensemble des réclamations formulées au cours d'une même année d'assurance.

Période de la police du 01/01/2024 au 31/12/2024 inclus.

La présente attestation est valable pour la période du 01/01/2024 au 31/12/2024 inclus. Elle est délivrée pour servir et valoir ce que de droit et ne saurait engager la Compagnie au-delà des clauses et conditions du contrat auxquels elle se réfère.

Fait à Paris La Défense, le 21/12/2023

Pour la Compagnie,

Signature de l'assureur/ of the insurer :

Signature autorisée/ Authorised signatory :

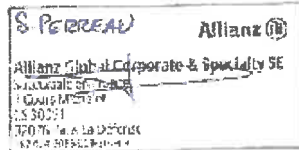

Allianz Global Corporate & Specialty SE
Succursale en France
1 Cours Michelet - CS 30051
92076 PARIS LA DEFENSE CEDEX
487 424 608 RCS Nanterre
N° TVA intracommunautaire FR
00 487 424 608

Siège social:
Königsstrasse 28
80802 Munich
Allemagne

Société Européenne Immatriculée en Allemagne sous le N° HRB 208312
Entreprise soumise au contrôle de la Bundesanstalt für Finanzdienstleistungsaufsicht
Graurheindorfer Strasse 108 - 53117 Bonn, Allemagne
www.agcs.allianz.com



Notre référence à rappeler
dans toute correspondance :
N° assuré : F18746E
N° contrat : 1259000/2 0MS165
N° SIREN : 778 667 371

Pour tout renseignement contacter :
SMABTP Grands Comptes Entreprises
8 rue Louis Armand - CS 71201
75738 PARIS CEDEX 15
Tél : 01.40.59.70.00

EAU ET CHALEUR EN HAUTE MONTAGNE (E.C.H.M.)

2-4 avenue des Canuts
69120 VAULX EN VELIN

ATTESTATION D'ASSURANCE RESPONSABILITE DECENNALE OUVRAGES NON SOUMIS A L'OBLIGATION D'ASSURANCE valable à compter du 01/01/2024 jusqu'au 31/12/2024

SMA SA certifie que l'assuré désigné ci-dessus est bénéficiaire d'un contrat POLICE ASSURANCE CONSTRUCTION, numéro F18746E 1351.001 / 2 85834 souscrit par VEOLIA ENVIRONNEMENT SA pour le compte de l'ensemble de ses filiales garantissant, à ce jour, les activités suivantes :

Entreprise générale tous corps d'état, contractant général ou maître d'œuvre dans tous domaines d'activité et notamment dans le domaine des services d'eau et d'assainissement, de la gestion des déchets et de l'optimisation des services énergétiques :

- Conception, exécution, rénovation, réparation et entretien de réseaux,
- Pose et fourniture de canalisations (travaux sur voiries) et de matériaux sur voiries (tampons, plaques, grilles et caniveaux), travaux sur voiries divers,
- Reprise et création de réseaux VRD EU/EP/AEP, installations d'ouvrages de prétraitement d'assainissement / d'évacuation d'eaux usées (bacs à graisses, assainissement non collectif, poste de relevage, séparateurs à hydrocarbures, fosses de décantation et fosses de relevage, changement de colonnes, réseau, siphons, regards, ...)
- Conception et exécution de branchement sur conduites publiques,
- Fourniture et pose d'installations autonomes d'assainissement,
- Plomberie intérieure et extérieure bâtiment (EU/EP/AEP), y compris réalisation de travaux de chaudronnerie, tuyauterie et structures métalliques,
- Entretien et installations techniques en aval des compteurs (eau, gaz, électricité),
- Stations de traitement d'eau, de forages et de captages,
- Réservoirs, et bassins de rétention,
- Éoliennes,
- Panneaux photovoltaïques, y compris en couverture (pose de capteurs solaires PV intégrés), production d'énergie accessoire à un ouvrage de construction par capteurs solaires,
- Réseaux de chaleur / chauffage urbain
- Réalisation de prises et de rejets d'eau avec des fondations dans l'eau

SMABTP, Société mutuelle d'assurance du
bâtiment et des travaux publics
Société d'assurance mutuelle à cotisations variables
RCS PARIS 225 684 169

SMABTP BTP, Société mutuelle d'assurance
sur la vie du bâtiment et des travaux publics
Société d'assurance mutuelle à cotisations fixes
RCS PARIS 225 680 222

SMA SA, Société anonyme à
directoire et conseil de surveillance
au capital de 17 000 000 euros
RCS PARIS 337 269 246

Entreprises régies par le Code des assurances, Siège : 8 rue Louis Armand • CS 71201 • 75738 PARIS Cedex 15 • Tél. : 01 40 59 70 00 • smaibtp.fr





- Eclairage public et signalisations,
- Activités Spécifiques de gainages notamment des procédés « Anjou », « Phénix », « Intec assainissement » et « Intec Immobilier » réalisés par les filiales TELEREP et SARP SUD OUEST.
- Maçonnerie, Plâtrerie, peinture, enduits extérieurs, enduits hydrauliques
- Fourniture / pose de poteaux et clôtures, accessoires en béton armé
- Travaux de rénovation, de réhabilitation, d'extension et de travaux neufs y compris dans le cadre de travaux de maintenance
- Ascenseurs, monte charges,
- Installations thermiques de génie climatique, VMC, d'aéraulique, conditionnement d'air à l'exclusion des techniques de géothermie
- Gestion technique Centralisée
- Electricité,
- Installation groupes électrogènes.
- Plomberie / Installations sanitaires
- Isolation thermique et acoustique (calorifugeage, isolation thermique par l'extérieur, par soufflage).
- Menuiserie métallique, extérieures, menuiseries en bois
- Murs rideaux et façades Industrielles
- Métallerie, serrurerie
- Fumisterie Ramonage (tubage)
- Détection incendie, Intrusion
- Couverture / charpente bois,
- Ravalement de façades, protection des façades
- Calfeutrement de joint de construction
- Couverture zinguerie / carrelages et mosaïques
- Etanchéité de toitures.
- Revêtements textiles et plastiques,
- Ingénierie Bâtiment : Maîtrise d'œuvre, études techniques TCE
- Maîtrise d'œuvre ou coordination SSI en phase conception et réalisation,
- MOE de désamiantage
- Maîtrise d'œuvre d'installations photovoltaïques (puissance <1,2 MWc)
- Ingénierie Génie Civil : Etudes techniques Maçonnerie BA, VRD, sanitaires et fluides
- Etudes techniques Vitrerie Miroiterie y compris façades aluminium

Ce contrat garantit :

- du fait des activités professionnelles mentionnées ci-avant,
- pour une participation à des opérations de construction d'un ouvrage non soumis à l'obligation d'assurance,

SMABTP, Société mutuelle d'assurance de
l'habitat et des travaux publics
Société d'assurance mutuelle à cotisations variables
RCS PARIS 775 688 722

SMAvie BTP, Société mutuelle d'assurance
sur la vie du bâtiment et des travaux publics
Société d'assurance mutuelle à cotisations fixes
RCS PARIS 775 688 722

SMA SA, Société anonyme à
directoire et conseil de surveillance
au capital de 27 000 000 euros
RCS PARIS 332 260 346

Entreprises régies par le Code des assurances. Siège : 8 rue Louis Armand • CS 71201 • 75738 PARIS Cedex 15 • Tél. : 4 33 (0)1 40 50 70 00 • smabtp.fr





- lorsque l'opération n'excède pas 30.000.000 € HT (travaux et honoraires compris), ou que le marché de l'assuré n'excède pas pour les ouvrages suivants :

- Réseaux de chaleur : 3 000 000 € HT
- Eoliennes : 3 000 000 € HT y compris honoraires pour la part concernant l'infrastructure
- Installations photovoltaïques (au sol et sur un ouvrage non soumis) : 3 000 000 € HT
- Cuves et réservoirs : 3 000 000 € HT
- Réseaux enterrés : 10 000 000 € HT

Au-delà de ces montants, l'assuré doit déclarer le chantier concerné et souscrire, auprès de SMA SA, un avenant d'adaptation de garantie. A défaut, il sera fait application d'une règle proportionnelle selon l'article L.121-5 du Code des assurances.

- pour des travaux de construction conformes au CCTG et ses fascicules ou à un référentiel spécifique à la technique utilisée publié par un organisme reconnue par la profession,
- pour des travaux de construction traditionnels, c'est-à-dire ceux réalisés avec des matériaux et des modes de construction éprouvés de longue date.

Les conséquences des responsabilités énumérées ci-dessous :

Nature des garanties	Montant des garanties : sans pouvoir excéder 10 000 000 € par année d'assurance pour l'ensemble des garanties et des assurés
Garantie de responsabilité civile décennale relative aux ouvrages listés à l'article L.243-1-1-4 du Code des assurances.	Marché d'entreprise : 5 000 000 € par sinistre dans un montant annuel épuisable de 10 000 000 € HT
	Marché de maître d'œuvre : 2 000 000 € par sinistre dans un montant annuel épuisable de 10 000 000 € HT
	Sauf marchés relatifs à :
	- construction d'éoliennes : 500 000 € par sinistre et 2 000 000 € par an
	- réseaux de chaleur : 500 000 € par sinistre et 2 000 000 € par an
	- cuves et réservoirs : 1 000 000 € par sinistre et 2 000 000 € par an
- installations photovoltaïques : 1 000 000 € par sinistre et 2 000 000 € par an	
- réseaux enterrés : 1 000 000 € par sinistre et 2 000 000 € par an	
Garantie dommages en répercussion	Tous marchés confondus : 500 000 € par sinistre et 2 000 000 € par an

Tous travaux, ouvrages ou opérations de construction ne répondant pas aux conditions précitées peuvent faire l'objet, sur demande spéciale de l'assuré, d'une garantie spécifique, soit par contrat, soit par avenant.

La présente attestation ne peut pas engager SMA SA au-delà des clauses et conditions du contrat précité auquel elle se réfère.

Fait à Paris,
Le 27/12/2023

Le Président du Directoire
Par délégation



SMA BTP, Société mutuelle d'assurance du bâtiment et des travaux publics
Société d'assurance mutuelle à cotisations variables
RCS PARIS 775 684 763

SMA BTP, Société mutuelle d'assurance sur la vie du bâtiment et des travaux publics
Société d'assurance mutuelle à cotisations fixes
RCS PARIS 775 684 772

SMA SA, Société anonyme à directeur et conseil de surveillance
au capital de 22 000 000 euros
RCS PARIS 442 069 245

Entreprises régies par le Code des assurances. Sièges : 8 rue Louis Armand • CS 71201 • 75738 PARIS Cedex 15 • Tél. : + 33 (0)1 40 53 70 00 • smaibtp.fr





Notre référence à rappeler dans toute correspondance :	
N° assuré : F18746E N° contrat : 1351.001 / 2 85834 N° SIREN : 775 667 371	
Pour tout renseignement contacter : SMA SA Grands Comptes Entreprises 8 rue Louis Armand CS 71201 75738 Paris Cedex 15 Tél. : 01.40.59.70.00	EAU ET CHALEUR EN HAUTE MONTAGNE (E.C.H.M.) 2-4 avenue des Canuts 69120 VAULX EN VELIN

Attestation d'assurance RESPONSABILITE DECENNALE BATIMENT

Période de validité : du 01/01/2024 au 31/12/2024

SMA SA ci-après désigné l'assureur atteste que l'assuré désigné ci-dessus est titulaire d'un contrat d'assurance professionnelle RESPONSABILITE DECENNALE OUVRAGES SOUMIS souscrit par VEOLIA ENVIRONNEMENT SA numéro F18746E 1351.001 / 2 85834 pour l'ensemble de ses filiales.

1- PERIMETRE DE LA GARANTIE DE RESPONSABILITE DECENNALE OBLIGATOIRE ET DE LA GARANTIE DE RESPONSABILITE DU SOUS-TRAITANT EN CAS DE DOMMAGES DE NATURE DECENNALE

Les garanties objets de la présente attestation s'appliquent :

- aux activités professionnelles suivantes : Entreprise, maître d'œuvre ou fabricant-vendeur dans tous domaines d'activités et notamment dans le domaine des Services d'eau et d'assainissement, de la gestion des déchets et de l'optimisation des services énergétiques :
 - o Conception, exécution, rénovation, réparation et entretien de réseaux,
 - o Pose et fourniture de canalisations (travaux sur voiries) et de matériaux sur voiries (tampons, plaques, grilles et caniveaux), travaux sur voiries divers,
 - o Reprise et création de réseaux VRD EU/EP/AEP, installations d'ouvrages de prétraitement d'assainissement / d'évacuation d'eaux usées (bacs à graisses, assainissement non collectif, poste de relevage, séparateurs à hydrocarbures, fosses de décantation et fosses de relevage, changement de colonnes, réseau, siphons, regards, ...)
 - o Conception et exécution de branchement sur conduites publiques,
 - o Fourniture et pose d'installations autonomes d'assainissement,
 - o Plomberie intérieure et extérieure bâtiment (EU/EP/AEP), y compris réalisation de travaux de chaudronnerie, tuyauterie et structures métalliques,

SMA BTP, Société mutuelle d'assurance du bâtiment et des travaux publics
Société d'assurance mutuelle à cotisations variables
RCS PARIS 775 667 371

Entreprises régies par le Code des assurances. Sièges : 8 rue Louis Armand • CS 71201 • 75738 PARIS Cedex 15 • Tél. : + 33 (0)1 40 59 70 00 • sma.btp.fr

SMA Vie BTP, Société mutuelle d'assurance sur la vie du bâtiment et des travaux publics
Société d'assurance mutuelle à cotisations fixes
RCS PARIS 775 664 772

Entreprises régies par le Code des assurances. Sièges : 8 rue Louis Armand • CS 71201 • 75738 PARIS Cedex 15 • Tél. : + 33 (0)1 40 59 70 00 • sma.btp.fr

SMA SA, Société anonyme à directeur et conseil de surveillance au capital de 17 000 000 euros
RCS PARIS 332 789 296

Entreprises régies par le Code des assurances. Sièges : 8 rue Louis Armand • CS 71201 • 75738 PARIS Cedex 15 • Tél. : + 33 (0)1 40 59 70 00 • sma.btp.fr





- Entretien et installations techniques en aval des compteurs (eau, gaz, électricité).
- Stations de traitement d'eau, de forages et de captages,
- Réservoirs, et bassins de rétention,
- Éoliennes,
- Panneaux photovoltaïques, y compris en couverture (pose de capteurs solaires PV intégrés), production d'énergie accessoire à un ouvrage de construction par capteurs solaires,
- Réseaux de chaleur / chauffage urbain
- Réalisation de prises et de rejets d'eau avec des fondations dans l'eau
- Eclairage public et signalisations,
- Activités Spécifiques de gainages notamment des procédés « Anjou », « Phénix », « Intec assainissement » et « Intec immobilier » réalisés par les filiales TELEREP et SARP SUD OUEST.
- Maçonnerie, Plâtrerie, peinture, enduits extérieurs, enduits hydrauliques
- Fourniture / pose de poteaux et clôtures, accessoires en béton armé
- Travaux de rénovation, de réhabilitation, d'extension et de travaux neufs y compris dans le cadre de travaux de maintenance
- Ascenseurs, monte charges,
- Installations thermiques de génie climatique, VMC, d'aéraulique, conditionnement d'air à l'exclusion des techniques de géothermie
- Gestion technique Centralisée
- Electricité,
- Installation groupes électrogènes.
- Plomberie / installations sanitaires
- Isolation thermique et acoustique (calorifugeage, isolation thermique par l'extérieur, par soufflage).
- Menuiserie métallique, extérieures, menuiseries en bois
- Murs rideaux et façades industrielles
- Métallerie, serrurerie
- Fumisterie Ramonage (tubage)
- Détection incendie, intrusion
- Couverture / charpente bois,
- Ravalement de façades, protection des façades
- Calfeutrement de joint de construction
- Couverture zinguerie / carrelages et mosaïques

SMA BTP, Société mutuelle d'assurance du bâtiment et des travaux publics
Société d'assurance mutuelle à cotisations variables
RCS PARIS 775 684 764

SMA Vie BTP, Société mutuelle d'assurance sur la vie du bâtiment et des travaux publics
Société d'assurance mutuelle à cotisations fixes
RCS PARIS 775 684 772

SMA SA, Société anonyme à directeur et conseil de surveillance au capital de 12 000 000 euros
RCS PARIS 332 789 296

Entreprises régies par le Code des assurances. Sièges : 8 rue Louis Armand • CS 71201 • 75738 PARIS Cedex 15 • Tél. : + 33 (0)1 40 58 29 00 • smabtp.fr





- Etanchéité de toitures.
 - Revêtements textiles et plastiques,
 - Ingénierie Bâtiment : Maitrise d'œuvre, études techniques TCE
 - Maitrise d'œuvre ou coordination SSI en phase conception et réalisation,
 - MOE de désamiantage
 - Maitrise d'œuvre d'installations photovoltaïques (puissance <1,2 MWc)
 - Ingénierie Génie Civil : Etudes techniques Maçonnerie BA, VRD, sanitaires et fluides
 - Études techniques Vitrerie Miroiterie y compris façades aluminium
- aux travaux ayant fait l'objet d'une ouverture de chantier pendant la période de validité mentionnée ci-dessus. L'ouverture de chantier est définie à l'annexe I à l'article A 243-1 du code des assurances ;
 - aux travaux réalisés en France Métropolitaine et dans les DOM ;
 - aux chantiers dont le coût total de construction hors taxes tous corps d'état (honoraires compris), déclaré par le maître d'ouvrage, n'est pas supérieur à la somme de 30 000 000 €. Cette somme est illimitée en présence d'un contrat collectif de responsabilité décennale bénéficiant à l'assuré, comportant à son égard une franchise absolue au maximum de :
 - 10 000 000 € par sinistre si l'assuré réalise des travaux incluant la structure ou le gros œuvre,
 - 6 000 000 € par sinistre si l'assuré réalise des travaux n'incluant pas la structure ou le gros œuvre,
 - 3 000 000 € par sinistre si l'assuré est concepteur, non réalisateur de travaux.
 - aux travaux, produits et procédés de construction suivants :
 - travaux traditionnels, c'est-à-dire ceux réalisés avec des matériaux et des modes de construction éprouvés de longue date,
 - travaux de construction répondant à une norme homologuée (NF DTU ou NF EN), à des règles professionnelles acceptées par la C2P ou à des recommandations professionnelles acceptées par la C2P,
 - travaux de construction conformes au CCTG et ses fascicules ou à un référentiel spécifique à la technique utilisée publié par un organisme reconnu par la profession, dans le cadre de marchés de travaux publics,
 - procédés ou produits faisant l'objet, au jour de la passation du marché, d'une Evaluation Technique Européenne (ETE) bénéficiant d'un Document Technique d'Application (DTA), ou d'un Avis Technique (ATEC), valides et non mis en observation par la C2P,
 - procédés ou produits faisant l'objet, au plus tard le jour de la réception (au sens de l'article 1792-6 du code civil), d'une Appréciation Technique d'Expérimentation (Atex) avec avis favorable,

Les règles professionnelles acceptées par la C2P (commission prévention produits mis en œuvre par l'Agence Qualité Construction), les recommandations professionnelles acceptées par la C2P et les procédés ou produits mis en observation par la C2P sont consultables sur le site de l'Agence Qualité Construction (www.qualification-construction.com).

Dans le cas où les travaux réalisés ne répondent pas aux caractéristiques énoncées ci-dessus, l'assuré en informe l'assureur.

SMA BTP, Société mutuelle d'assurance du bâtiment et des travaux publics
Société d'assurance mutuelle à cotisations variables
RCS PARIS 775 684 764

Entreprises régies par le Code des assurances. Sièges : 8 rue Louis Armand • CS 71201 • 75738 PARIS Cedex 15 • Tél. : + 33 (0)1 40 59 70 00 • smabtp.fr

SMA Vie BTP, Société mutuelle d'assurance sur la vie du bâtiment et des travaux publics
Société d'assurance mutuelle à cotisations fixes
RCS PARIS 775 684 772

SMA SA, Société anonyme à directeur et conseil de surveillance au capital de 17 000 000 euros
RCS PARIS 332 789 296





2- ASSURANCE DE RESPONSABILITE DECENNALE OBLIGATOIRE

Nature de la garantie	Montant des garanties
<p>Le contrat garantit la responsabilité décennale de l'assuré instaurée par les articles 1792 et suivants du code civil, dans le cadre et les limites prévus par les dispositions des articles L. 241-1 et L. 241-2 du code des assurances relatives à l'obligation d'assurance décennale, et pour des travaux de construction d'ouvrages qui y sont soumis, au regard de l'article L. 243-1-1 du même code.</p> <p>La garantie couvre les travaux de réparation, notamment en cas de remplacement des ouvrages, qui comprennent également les travaux de démolition, déblaiement, dépose ou démontage éventuellement nécessaires.</p>	<p>En Habitation : Le montant de la garantie couvre le coût des travaux de réparation des dommages à l'ouvrage.</p>
	<p>Hors Habitation : Le montant de la garantie couvre le coût des travaux de réparation des dommages à l'ouvrage dans la limite du coût total de construction déclaré par le maître d'ouvrage et sans pouvoir être supérieur au montant prévu au I de l'article R.243-3 du code des assurances.</p>
	<p>En présence d'un CCRD : Lorsqu'un Contrat Collectif de Responsabilité Décennale (CCRD) est souscrit au bénéfice de l'assuré, le montant de la garantie est égal au montant de la franchise absolue stipulée par ledit contrat collectif.</p>
Garantie de bon fonctionnement des éléments d'équipement dissociables	<p>Marché d'entreprise 1 000 000 € épuisable par année d'assurance</p>
	<p>Marché de maîtrise d'oeuvre 350 000 € épuisable par année d'assurance</p>
<p>Durée et maintien des garanties : La garantie s'applique pour la durée de la responsabilité décennale pesant sur l'assuré en vertu des articles 1792 et suivants du code civil. Elle est maintenue dans tous les cas pour la même durée.</p>	

La présente attestation ne peut engager l'assureur au-delà des clauses et conditions du contrat auquel elle se réfère.

SMA BTP, Société mutuelle d'assurance du bâtiment et des travaux publics
Société d'assurance mutuelle à cotisations variables
RCS PARIS 775 684 764

SMA Vie BTP, Société mutuelle d'assurance sur la vie du bâtiment et des travaux publics
Société d'assurance mutuelle à cotisations fixes
RCS PARIS 775 684 772

SMA SA, Société anonyme à directoire et conseil de surveillance au capital de 12 000 000 euros
RCS PARIS 332 789 296

Entreprises régies par le Code des assurances. Sièges : 8 rue Louis Armand • CS 71201 • 75738 PARIS Cedex 15 • Tél. : + 33 (0)1 40 59 70 00 • smabtp.fr





3- GARANTIE DE RESPONSABILITE DU SOUS-TRAITANT EN CAS DE DOMMAGES DE NATURE DECENNALE

Le contrat garantit la responsabilité de l'assuré qui intervient en qualité de sous-traitant, en cas de dommages de nature décennale dans les conditions et limites posées par les articles 1792 et 1792.2 du Code civil, sur des ouvrages soumis à l'obligation d'assurance de responsabilité décennale. Cette garantie est accordée pour une durée ferme de dix ans à compter de la réception visée à l'article 1792-4-2 du Code civil.

La garantie couvre les travaux de réparation, notamment en cas de remplacement des ouvrages, qui comprennent également les travaux de démolition, déblaiement, dépose ou démontage éventuellement nécessaires.

Le montant des garanties accordées reste celui prévu par L'ASSURANCE DE RESPONSABILITE DECENNALE OBLIGATOIRE.

La présente attestation ne peut engager l'assureur au-delà des clauses et conditions du contrat précité auquel elle se réfère.

Fait à Paris
Le 27/12/2023

Le Président du Directoire
Par délégation



SMA BTP, Société mutuelle d'assurance du bâtiment et des travaux publics
Société d'assurance mutuelle à cotisations variables
RCS PARIS 775 684 764

Entreprises régies par le Code des assurances. Sièges : 8 rue Louis Armand • CS 71201 • 75738 PARIS Cedex 15 • Tél. : + 33 (0)1 46 59 20 00 • sma.btp.fr

SMA BTP, Société mutuelle d'assurance sur la vie du bâtiment et des travaux publics
Société d'assurance mutuelle à cotisations fixes
RCS PARIS 775 684 772

SMA SA, Société anonyme à directeur et conseil de surveillance
au capital de 17 000 000 euros
RCS PARIS 332 789 206



Ressourcer le monde

Veolia

30 rue Madeleine Vionnet • 93300 Aubervilliers

www.veolia.com

© Mediathèque VEOLIA - François Moura © Mediathèque VEOLIA - Samuel Bigot / Andia © Mediathèque VEOLIA - Rodolphe Escher © Mediathèque VEOLIA - Alexandre Dupeyron
© Mediathèque VEOLIA - Martial Ruaud / Andia © Mediathèque VEOLIA - Christel SASSO / CAPA PICTURES © Photo par Thomas Batnick / Getty Images © Cavan Images via Getty Images